No 6726 Shanghai Thursday April 5, 1923 THE EASTERN TIMES Published every morning, including Sundays

時報

中華民國十二年
四月五日 星期四
舊歷癸亥年二月二十日
今天四張售大洋三分
第六千七百念六號

中華郵政特准掛號立券按照總包特別優益寄送之報紙

本館開設上海福州路山東路轉角 電報掛號二五一四 電話營業部中央二二〇一 編輯部中央一二〇四

外埠寄報連郵費 ○中國境內 逐日寄全年十二元半年六元 ○日本境內 逐日寄全年十二元半年六元 ○歐美各國 全年二十四元半年十二元（報費先惠郵票九五）

廣告刊例
特等 登於規定之本外埠新聞欄內每行四角五分
頭等 登於封面及論評前每行一元四角
二等長行 登於後幅通地位以三行起碼每日每行七角
三等短行 登於後幅通地位以五十字起碼每日每字一分

本報今日第四張世界週刊

要目 言論世界 一週間之中國時局 一週間之世界時局 遊記世界 教育世界 留日雜感 劇本

南通廣生榨油公司發息通告

本公司經股東會議決於夏歷六月初一日開始發給辛酉正息 經發處一在本公司會計所一在上海江西路吉慶里三弄十六號駐滬事務所特先登報通告惟在股諸君注意 乙4690

掘港大豫鹽墾公司股東常會通告

本公司第七屆股東常會茲訂於夏歷三月十二日在掘港本公司舉行此次提議事件至關重要且便於各股東實地視察公司地畝及一切狀況特就公司所在地舉行常會務請 股東諸公准期蒞臨如因事不能到會即祈詳開股數花名繕具委託書委託的實代表到會與議公同取決不勝盼禱除按址專函奉達外謹此通告 掘港大豫鹽墾公司董事會啓

附啓者各股東有意視察墾地者務請會前兩三日到掘行抵南通後請至南門有斐館一宿次晨八時在館前河乘小輪當晚即到公司（會前二三四日特商大達輪局按日開班）惟尋春天氣海濱猶帶餘寒並請携帶棉皮衣被帳等件爲要 乙4693

草堰大豐鹽墾公司股東常會通告

茲訂於夏歷三月十五日開本公司第五屆常會此次提議事件一切並關重要務希 股東諸公準期蒞臨如因事不能到會請正式委託代表並詳開股數花名繕交證書到場與議此會本擬就公司所在地舉行因地隔人多交通未便故先就南通城南會議廳有續再由 股東分推代表親往實地視察狀況通籌方法俾便進行謹此通告 草堰大豐鹽墾公司董事會謹啓 乙4691

南洋兄弟烟草股份有限公司第三屆派息公告

本公司第三屆利息經定爲股息及餘利共一分六厘並定自陽歷四月十三日起在上海東西華德路二十號本總公司及香港德輔道本公司開派屆時請携股票及息摺就近到領（除粵汕潮及吉冷怡保庇能泗水新加坡各埠應就近委託該處分公司寄港照領外）所有北京天津濟南青島營口漢口廈門福州等埠可就近委託該處分公司寄滬照領再上海派息鐘點除星期日外午前九時至十一時半止午後二時至四時半止合併聲明此佈 甲4057

南洋大學學生宣言

此次學潮同人等曾一致聲明當蒙 鑒及除對於用正當手續促進董事會外其餘一切枝節問題概不負責 重以年來學潮起伏荒時廢學無補大事徒增糾紛溯人之詬病倘輕學校之令譽彌重既盡忠告未蒙 諒惟有各行其是獨善我身倘有借用全體或學生會名義者同人等概不承認特此慎重聲明諸希 公鑒 南洋大學學生黃文琛 李承祜 章國珍 張景泉 嚴壽祺 劉鏗 陳開孫 夏玄等二百十四人同啓 丙4548

精武體育師範添招男女插班生

本校已於三月二十日開課除原有學生外倘有餘額可補茲於春假期內招收男女插班生有志來學者可由各地精武會或教育機關均可保送來學詳章及免費辦法函索即寄 校董聶雲台 李耀邦 胡宣明 校長盧煒昌同啓

餘姚魏立本堂敬謝來賓

夏正二月十三四日敝處爲魏老夫人治理喪務承蒙 各界來賓光降弔唁諸多簡褻無任感愧專此鳴謝 餘姚孫魏鎮魏立本堂治喪總務處謹啓 乙4659

上海中孚銀行遷移新屋廣告

敬啓者本行仁記路二十七號行屋落成謹擇於陽歷四月九日即陰歷二月二十四日遷入新屋辦事照常營業特此廣告

上海英大馬路大盛記綢緞洋貨局 擇於夏歷二月十九日開幕

本號創立以來數載於茲貨色之精良花式之繁多早荷 讚賞茲爲加添久記停市月餘期內猶蒙 仕女頻臨小號深滋歉忱今已開幕有期預向各埠挑選國產名機綢緞新運到歐美貨品 一律平價出售 並設特別廉價部 以備各界 惠顧 遂祈 聯袂偕來毋任歡迎此啓 本號開設上海英租界大馬路錦里口電話三千四百十七號 乙3530

介紹產科女醫沈鄭浩

女士畢業於上海醫院在院服務有年其於產科及婦孺花柳各科悉心研究別具心得凡就診者咸進保赤回春之頌茲於醫院服務之餘自設診所於滬西方浜橋如遇貧病不取診金茲特爲介紹倘祈病家注意焉

介紹人 章太炎 許建屏 臧伯庸 狄楚青 王彭季 王鈍根 甲4052

產科女醫生沈鄭浩啓事

本醫生向在南市上海醫院服務現因便利病家起見特在西門方浜橋華安坊設立診所如蒙 惠顧上午仍請至南市上海醫院下午請至方浜橋診所 甲4015

漢冶萍公司股東公鑒

本公司現訂於陰歷三月十四日即陽歷四月二十九號下午兩點鐘假上海愛而近路紗業公所開第十三十四兩屆股東大會屆時務祈 惠臨幷請於會期前十五日內各持股票或息單赴四川路本公司總事務所驗取入場券及議決選舉各票以憑屆期與會爲盼 董事會謹啓

商務印書館英語週刊「四百期紀念特號」徵文廣告

本刊四百期不久即將出滿茲擬於四百期出版之後出一特號增加頁數徵求名作倘蒙 海內名彥惠賜鴻文以光卷帙不勝榮幸備章如次

（一）投稿以合於輔助研學研究英文之中英文字爲合格．各學校英文教員．如本其教授上之心得．寫成淺近英文．投稿本社．尤爲歡迎．如承附寄著者最近相片一張．本社當製爲銅版．與原稿一併登出．
（二）投稿以九百字以上一千五百字以下之短篇爲限．
（三）酬金每千字自銀三元至六元止．特別稿件不在此例．均給現金．
（四）投稿請寄「上海寶山路商務印書館編譯所英語週刊社」．
（五）收稿期本年四月底截止．
（六）原稿不登用時．如欲寄還．請附開詳細地址之信封一枚．只爲寄還之用．否則概不檢還．

翁松禪手札

⊙再版出書 共十冊中國上等連史紙精印定價三元

（此外尚有）
翁覃溪手札墨蹟 一冊 六角
翁瓶廬詩稿 四冊 二元
翁覃溪鈞宋拓化度寺墨蹟 一冊 二角
翁叔平臨三希堂墨蹟 一冊 四角
翁叔平隸書墨蹟 一冊 五角
翁叔平題人墨誌墨蹟 一冊 四角
翁叔平大楷習字範本 一冊 一角
翁叔平行書習字範本 一冊 一角
翁同和行楷書大對聯 四種 各八角
翁同和行書小對聯 一種 六角

有正書局發行

飛而生

蟲可以立刻盡斃其他器具不受損害雖沾織物及紙料上亦不留痕迹實爲家庭醫院學校旅館酒肆必備之品此藥發行以來聲震環球受人歡迎達於極點今委本行爲遠東總經理

即日購一聽試之 上海仁記路廿五號永利洋行 總理楊彥賓 經理伊尹士 謹啓

飛而生 爲殺虫滅疫之利器

寄生於人體之蟲豸物類繁殖大都有害人生非汚穢器物爲傳染疫病之媒介阻礙衛生之惡魔且能造成混濁汚穢之空氣破壞人類之健康與幸福誠舉世之公敵也吾國年來雖有熱心之士組織捕蠅滅蚊等隊及少數之除蟲藥品然終不能根本肅清美國科學家凡呢埃者亭城殖民化藥品製造廠新近發明飛而生無毒流質其色似珀其氣如陶力能殺蟲滅疫而無害於人類又能斃鷄虱牛蠅而不傷牲畜且用時絕便祇須將噴霧具抽動其藥劑即迷漫空氣中而

蚊蟲蒼蠅臭蟲蚤虱油蟲蛀

遠東總經理 康健之幸福與夫衛生之進步者 惟初次輸滬爲數不多 各界欲試請

經售處 科發藥房 集成藥房 良濟藥房 屈臣氏藥房 九洲藥房 利濟藥房 中英藥房 華英藥房 中西藥房 太和藥房 華美藥房 乙2055

辟邁羅會計師受任惠工銀行清算人公告

本會計師現受上海九江路十七十八號惠工銀行董事會推選爲該行清算人業於民國十二年三月二十四號召集第一次債權人會議此佈 各債權人務必於四月念四號之前報明債權正式登記其已報明前任清算人海德禮律師者不必重報關於人欠各款均須直接付交本清算人不得付與他人茲訂於四月十號星期二下午二時 愛多亞路七號 辟邁羅會計師 白 乙3515

龍章造紙有限公司股東年會廣告

本公司訂於舊歷二月念九日午後三點鐘開股東年會宣布賬略及定期付息等事屆時務望各股東貴臨法界永安街本公司事務所集議爲盼特此廣告 乙3545

贈送廣嗣新書

絕嗣之悲人生最慘之境也本主人研究生殖學已數十年特竭一生之精力發明人工種子今不但受胎極易且可十產九男 秘法奇方原理實驗無不 茲以普及起見凡索閱者請寄郵票五分並注某報介紹屆時即奉上不誤也 立夏出版 決不延期 函索從速 額滿即止 濟南西關鐵石丹房啓 丙4546

鹽務署規定青島鹽業投標規則

㊀凡商人有願承購青島鹽業來署投標者應於本年四月五日以前向本署掛號領取承購青島鹽業條件及青島鹽業目錄各一份並同時繳納掛號金十元㊁凡已向本署掛號之各商應於本年四月九日以前按照本規則第三條甲乙丙丁四項分別聲明具呈本署並取具殷實銀行保證書及預繳保證金一萬元一併送署至開標日再按照本規則第四條甲乙兩項填明封固投入標櫃內（如該商不能親到可由保證之銀行代投）當衆開拆 前項預繳保證金俟開標後除得標商人准其歸入承購條件第三條應繳保證金內計算外其餘未經得標者一律如數發還㊂各商於掛號後應呈明本署各條如左（甲）聲明願遵守本署規定之承購青島鹽業條件及其他鹽務一切普通規章（乙）保證銀行名號及已經籌措之資本確數（丙）聲明絕無外人資本（丁）該商名號住址及經理人姓名職業㊃各商於開標日應封投標櫃各條如左（甲）繳價總額若干（乙）分若干年繳清每年繳價若干但每年繳價以三十萬元爲最低額繳價總數以三百萬元爲最低額㊄本署得隨時向保證銀行調查該商人資本確數㊅凡投標商人以本國國籍爲限（投資及列名等商人亦不得攙入非本國國籍者）保證銀行亦以本國銀行爲限無論何時如查有外國人合資情事除按照承購條件第十二條所定罰則辦理外仍將保證之銀行酌予處罰㊆本署定於本年四月十日午後三時在本署會同稽核總所當衆開標即日宣示得標商人名號㊇商人既得標後應遵照條件將保證金全數限於十日內以現金繳納稽核總所㊈得標商人逾限不繳足保證金全數者所有得標資格作爲無效並將投標時預繳之保證金沒收之㊉得標商人已繳保證金逾一個月不進行其業務或顯有違背定章情事者即取消其得標資格並沒收其保證金全部或一部

天津久大精鹽公司發息廣告

本公司自四月一號（即舊歷二月十六日）起發給十一年度紅利請各股東携帶股票向下列地點支取爲盼
天津法租界十一號路本公司總店
北京西草廠本公司駐京辦事處
漢口花樓正街本公司漢口支店
九江西門外正街本公司九江支店
長沙太平街本公司長沙支店
上海北京路本公司上海支店
久大精鹽公司董事會謹啓 甲3891

天津久大精鹽公司召集第十屆股東常會通告

本公司照章程第十三條定於四月八號（即舊歷二月念三日）下午一句鐘在北京鐵門安慶會館開第十屆股東常會並選舉監察屆時務祈各股東蒞會如因事不克親到請照章程第十八條繕具委託書委託本公司到會股東代表其執有無記名股票之股東如欲到會請於會前將股票送交本公司總店或駐京辦事處驗明號數照給入場券以便到會除分別函知外特此通告 久大精鹽公司董事會謹啓 甲3893

慈善救濟會籌募游民工廠基金還本債券夏歷三月初七日開籤

農商部批准 山東興業第四期債券

全張三元 分條三角 本月廿九上海開籤 乙3531

大世界徵求春季聯歡遊覽券經銷隊員

▲春季聯歡遊覽券之辦法
本世界新增春季聯歡遊覽券每三十張訂爲一本（內計二三四三個月游券各十張）（此項游券雖分二三四三個月份各十張現因創辦之始格外優待無論二月三月份之券只要在四月底之前一律可以通用）每本價洋五元

▲經銷隊員之資格
凡能代銷春季聯歡遊覽券五本者本世界認爲經銷隊員

▲經銷隊員之利益
（一）每一經銷隊員本世界特贈記名長券一張此項長券二三四三個月得適用之可以憑券入大世界及大劇場樓座觀劇均不取資
（二）本世界於售出春季聯歡遊覽券票價內提取二成作爲經銷隊員酬金此項酬金於經銷隊員全額中選出十二人得之至如何分派方法或分大小成或作十二份均派再由此十二人公決定之 例如經銷隊員全額滿二萬人計售券十萬本得券價洋五十萬元提取二成酬金應有十萬元此十萬元如分大小份分派將此十萬元作四千零九十五股分派第一名得二千零四十八股約計洋五萬元第二名得一千零二十四股約計洋二萬五千元第三名得五百十二股約計洋一萬二千五百元內第四名得二百五十六股第五名得一百念八股第六名得六十四股第七名得三十二股第八名得十六股第九名得八股第十名得四股第十一名得二股第十二名得一股如由十二人平均分派每人約得八千三百三十餘元均憑記名長券領取 分派期定夏歷三月十五日屆時並公佈選法公決施行之 以上不過草擬大略一俟隊員成集再當公開會議商擬添加對待隊員之種種特別權利以鼓興趣
（三）額外權利凡能介紹隊員十名者另贈本年通用一年長期游券一紙

欲担任經銷隊員者請至大世界大門東首大世界賬房內接洽可也 甲2832

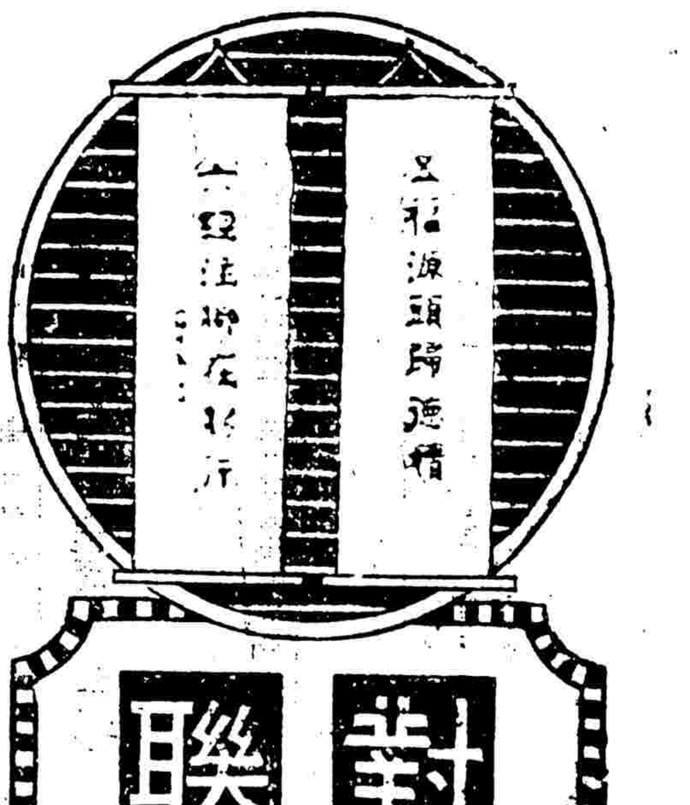

對聯

名人對聯　影印精審　廳堂陳設　精美絕倫

▲種類　對分大小兩種　紙分宣紙與各色冷金箋各色虎皮箋　句分五言六言七言八言不等

▲尺寸　大對聯自四尺至五尺　小對聯長二尺寬六寸五分

▲墨蹟　如徐東海　康南海　張季直　曾國藩　左宗棠　劉石庵　包世臣　錢南園　鄭板橋等之行書　黎元洪　翁同龢　張廉卿等之楷書　趙㧑叔之魏書　俞曲園　鄧石如之隸書　何子貞　孫星衍　黃小松之篆書　用新法精印絲毫無異

▲定價　大對聯自六角起至一元止　小對聯每對三角

▲裱工　大對聯六角至七角　小對聯三角半　一律實洋

另印詳細目錄函索即寄

有正書局發行

新出版

英漢雙解

熟語大辭典

▲熟語一萬八千八百餘句▼

定價五元

特價五折

實洋二元五角

讀書能力的大小　全在了解熟語的多少

另有樣本　承索即寄

上海棋盤街

羣益書社

大廉價

上海河北南路　新中國印書館

週年紀念　擴充營業

陽歷四月一日起十五日截止　以後永無此項廉價

照定價六折

漢英大辭典　購是書須與續編同購否則不售　△甲種…定價十五元　寄費五角　△乙種…定價十元　寄費四角　△丙種…定價八元　寄費三角

漢英大辭典續編　△定價二元…寄費一角半　凡已購漢英大辭典者欲購續編照定價減半　典與漢英大辭典同購者

新中國印書館　半價券　書名　部數　姓名　住址　自何報剪下

▲一將此券剪下詳細填明連同書價寄費一併寄交本館可照定價減半　▲一寄費不能減半　▲一無券者僅照定價六折　▲一此券以本館出版書籍爲限　▲此大特價以本館爲限各代售處均不照辦　欲知各書內容　請即來函索閱書目

中學適用　漢英文法綴譯合解教科書　△定價三元…寄費二角

商校適用　漢英商業尺牘教科書　△定價三元…寄費二角

高小及夜校適用　新體初級英文捷徑　△全四冊…每冊定價二角…寄費每冊二分

中學適用詳註　新中國英文小叢書　第一集全十冊　△前五冊每冊定價一角二分半　△後五冊每冊定價二角…寄費每冊二分

時論

南方之局勢又變（景寒）

自閩粵之命令下楊森之軍已入川北方自謂南方之定即在目前然遲之又久而閩粵之官不能正式受命楊森之軍亦未能即下成都然或者以爲時機未至各方皆有所待也迨孫軍入閩孫王間之接洽已成沈軍在粵亦有躍躍欲試之象楊軍亦戰而屢勝僉又以爲南方之定即在目前而又不意近日之消息又生變化閩軍有拒孫之謀許軍有返粵之信楊軍又有時勝時敗之情形是南方之不易定已有明白之徵象而北方預定之滿意計畫恐將又屬徒勞矣近人計算往往祇計自己之力而以人之力等於零數故每至最終之一點不能如願以償斯亦時局中可笑可憐之一端也

命令

四月一日大總統令　何國華授爲陸軍中將王亮授爲陸軍少將劉澤沛李厚均加陸軍少將銜趙樹勛加陸軍軍醫監銜聶振亞光澤均加陸軍步兵上校銜陶沅授爲陸軍一等軍醫正高樹藩授爲陸軍一等獸醫正王麟書授爲陸軍一等司藥正此令

又令　陸軍總長張紹曾呈請授[illegible]爲陸軍騎兵中校[illegible]加陸軍騎兵上校銜胡賀龍授爲陸軍步兵中校[illegible]授爲陸軍騎兵中校文厚加陸軍步兵中校銜何升常加陸軍二等軍醫正銜均照准此令

又令　[illegible]陸軍總長張紹曾[illegible]黑龍江督軍[illegible]呈請以德陸軍補佐領均照准此令

又令　[illegible]章特已扎皆給予二等嘉禾章此令

又令　劉阪倫孔昭鳳李永發施敬光張端懋凰威均給予二等大綬嘉禾章此令

又令　黃渡滿太郎晉給二等文虎章鈴木孝雄廣瀨正德均給予二等文虎章遠藤豐三郎兒玉友雄石井英橘白土哲郎均給予三等文虎章渡邊喜一古賀晉次郎小出詰雄高橋毅一均給予四等文虎章此令

又令　許承助晉給四等嘉禾章此令

又令　趙經世給予五等寶光嘉禾章此令

四月二日大總統令　田章燕晉給一等大綬嘉禾章白文蔚良徐德虹均給予二等寶光嘉禾章許金水歐宗權高超李端燊均給予二等大綬嘉禾章任榮秋給予二等嘉禾章此令

又令　孫多鈺給予二等嘉禾章于焌年包光　閻作霖張毓書江學韓給予二等大綬嘉禾章容賢晉給二等大綬寶光嘉禾章此令

又令　歐森給予一等大綬嘉禾章此令

又令　萊納樂給予四等嘉禾章此令

又令　王鵬俊給予二等嘉禾章此令

又令　劉以粢李楙均給予三等寶光嘉禾章此令

又令　朱萍良晉給三等嘉禾章周緯陳鴻鑫均晉給四等嘉禾章此令

四月三日大總統令　特派劉冠雄爲閩粵海疆防禦使此令

又令　派宋彬爲官硝總廠督辦此令

又令　特任洪兆麟爲洪威將軍此令

又令　任命洪兆麟爲廣東陸軍第三師師長此令

又令　任命李易標爲廣惠護軍使此令

又令　任命申葆藩爲欽廉鎮守使此令

又令　任命汪羲芝吳煦[illegible]李棟兼充司法官懲戒委員會委員此令

又令　內務總長高凌霨呈請將江西贛南道道尹鄒日燧免去本職鄒日燧准免本職此令

又令　任命陳俊爲江西贛南道道尹此令

又令　農商總長李根源呈故烈士楊振鴻張文光　盡心國事[illegible]請宣付史館立傳等情該故員楊振鴻張文光心存匡復志切澄清際時局之多難溉頹波之日下義師特起偉烈克成乃不假年竟摧良士或則被狙授命或則憂憤殞身追溯前勛良深惻念楊振鴻張文光均著追贈陸軍中將生平事蹟宣付國史館立傳用示篤念勛勞之至意此令

又令　劉懋政授爲陸軍中將堵玉笙授爲陸軍少將此令

又令　陸軍總長張紹曾呈請陸軍第七師師長潘玉田另有任用請免本職潘玉田准免本職此令

又令　任命王宗良爲陸軍第七師步兵第二十八團團長此令

又令　全國烟酒事務署督辦王毓芝呈請將歸察烟酒事務局局長范熙泰免去署職范熙泰准免署職此令

又令　任命張建爲歸察烟酒事務局局長此令

又令　司法總長程克呈請任命劉昌言爲秘書應照准此令

又令　司法總長程克呈請任命任晴劉定緒米貞[illegible]照准此令

又令　司法總長程克呈署黑龍江呼蘭地方檢察廳檢察長傅兆泰呈請辭職應照准此令

又令　張紹蕃龐祖莫均給予四等嘉禾章此令

又令　茲修正縣司法公署組織章程各條公布之此令

電報一

兩院倒閣案均流會

▲外長已定顧維鈞

衆院四日下午二時開會、討論不信任內閣案、因擁護派不出席、未足法定人數、遂改開談話會、

參院四日午後開會、繼續討論不信任內閣案、因未足法定人數流會、（本館四日北京電）

小麻線胡同密議推倒張內閣、各黨皆推十人參加、民黨褚輔成、全民溫世霖、大小孫派彭養光王乃昌、分據內教法農、以最腴之財政交通分裂（研究）謂可調和各派、總握政權、軍閥只拉馮玉祥（陸軍）已另保險、探其內幕、乃片面妄想、因議員要求位置及薦人、現閣員不能遍應、憤謀組黨魁內閣、以便分肥、各黨意見難一、事近滑稽、（本館四日北京電）

沈瑞麟代部期滿、宣言不負責、外長已決顧維鈞、（本館四日北京電）

張紹曾擬派梅馨赴湘、與趙恒惕商統一、（本館四日北京電）

兵驕財困之粵局

▲陳炯明部之秘密會議　▲北方又有任命

孫中山三日召集各要人、開財政會議、鄧澤如謂自就任財部後、曾電美洲南洋、勸華僑籌欵、但滙來無多、又謂不贊成程天斗長財政、楊西巖謂各征收機關、多被軍隊盤據截留、軍餉無法應付、請孫嚴令收回、如違嚴辦、（本館四日香港電）

港商借欵、擬將舊運司署將軍署南海番禺兩縣署抵押、聞港商甚滿意、擬先交三百萬、（本館四日香港電）

公路處長李文樞佈告、禁買農林試驗場及大佛寺、（本館四日香港電）

河源陳炯明部、會議甚秘密、聞與北京二十日命令有關、（本館四日香港電）

北方電令李易標爲廣惠護軍使、申葆藩爲欽廉鎮守使、洪兆麟爲粵軍第三師長、聞係沈鴻英所保、（本館四日香港電）

軍政部通告、沈軍已領足開拔費、日間移防西江、各防軍勿誤會、（本館四日香港電）

滇軍除中立及附孫中山一派外、餘均歸沈鴻英節制、駐省約一萬人、駐北江西江約一萬人、械彈因得北方接濟、頗占優勢、（本館四日香港電）

聞吳佩孚電蔡成勳、派兵助沈鴻英平粵、高旅鄧旅、已到南雄、將進韶關、（本館四日香港電）

李烈鈞圖贛日亟、蔡成勳派參謀方日中來鄂、向蕭耀南商濟彈械、併乞派兵應援、（本館四日漢口電）

許崇智函李烈鈞、奉孫中山令、調防潮汕、不日可到、（本館四日香港電）

孫中山任古應芬爲大本營駐江辦事處主任、節制駐江海陸各軍、（本館三日香港電）

齊燮元派諸議陳景和來鄂、謁蕭耀南、擬由蘇皖贛鄂等省督軍、聯名電勸孫中山、勿於南方組織政府、（本館三日漢口電）

楊天驥奉政府命赴粵接洽、聞保方之溫世霖已先出發、黎黃陂囑楊、先到即爲首功、鄂人紛設代表奔跑、（本館四日北京電）

政府決議暫不授孫中山兵工督辦職、（路透三日北京電）

綏付內債之反對聲

▲財部擬向京外借救急小欵

內債停抽一年、津滬漢各商會及銀公會均來電反對、（本館四日北京電）

劉恩源告張紹曾、統計上月收入、不及緊要支出十之一、本月幾全無着、不能負責、張大恐慌、但京銀界枯竭、無力援助、議遣派幹員、赴津滬漢各行、籌借救急小欵、（本館四日北京電）

國務院員司因欠薪、並會計曖昧、開大會簽名、請撤換會計主任、財政公開、有人大呼不怕免職、先求醫餓、（本館四日北京電）

安格聯定六號出京赴滬、（本館四日北京電）

聞商界反對展緩抽還內債甚力、故此議或將擱起、（路透三日北京電）

聞銀行團今日決議以四月份鹽餘一百萬元撥交政府、俾付軍警欠餉、（路透三日北京電）

力爭對日外交之行動

▲京…津…粵

第二次致日牒文、已通過閣議、送交外交部、惟黃郛假期將滿、沈瑞麟不負全責、恐一時難送出、（本館四日北京電）

天津商會、三日開大會、議決(一)抵制劣貨、並電全國一致行動、(二)電請日本政府、拒絕廢念一條、交還旅大（本館三日天津電）

奉天省議會、及各團體電院、請對日本拒絕交還旅大覆文、再嚴重駁回、（本館四日北京電）

粵省議會、通電力爭收回旅大、（本館四日香港電）

川閩軍訊

▲楊森迭敗　▲孫傳芳被拒

楊森軍迭戰失利、退守夔萬、但懋辛已順流東下、（本館四日漢口電）

劉冠雄任閩粵海疆防禦使、已見明令、（本館四日北京電）

川邊鎮守使陳遐齡、因藏番內犯、中央不濟餉彈、向唐繼堯告急、聞唐允派兵一團、赴川協防、（本館四日北京電）

蕭耀南派盧靜遠來京、報告川中戰事現狀、（本館四日北京電）

蔡成勳搜括、濟客軍餉、賴世璜電贛議會應提質問、（本館四日香港電）

石景岳（譯音）因楊森獲勝、不自安、決議加入但懋辛方面、現正順流而下、攻擊楊森、楊在酆都抵抗但軍、（路透四日北京電）

閩各軍合抗孫傳芳、局勢已爲一變、王永泉已得福州許崇智餘部及廈門臧致平全軍之助、王軍直向延平進發、許軍圖出水口北進側攻、臧軍由沙縣前進、圖截孫軍退路、聞吳佩孚已請政府命閩省各司令停止戰爭行動、（路透四日北京電）

滬杭路江墅線之罷工

江墅鐵路四日罷工、因閘口火警、與消防隊衝突、被毆傷十餘名、至四時回復原狀、（本館四日杭州電）

政聞摘要

清室派都護使端緒、向政府聲明、宣統並無赴奉謁陵意、（本館四日北京電）

政治討論會因無事可辦、張紹曾主張裁冗員二十餘人、或併入統一會、（本館四日北京電）

交通部因農內兩部、爭設勞工科、乃在總務廳增設惠工科、派施肇祥汪文璣爲正副科長、（本館四日北京電）

羅文幹入獄、王亮疇與粵籍議員說情、咸允可、現正疏解大理院議長、（本館四日北京電）

黎黃陂六日親臨天壇植樹、參與典禮者、全體閣員、及馮玉祥聶憲藩劉夢庚薛之珩等、黃陂並製就植樹紀念章千枚、於是日頒發、（本館四日北京電）

萬國博覽會督辦李根源、擬聘周自齊朱啟鈐等爲顧問、各省實業廳長爲評議員、（本館四日北京電）

贛南道尹鄒日燧免職、陳俊繼任、（本館四日北京電）

北京交通大學、恢復電信研究會、並發刊電信雜誌、（本館四日北京電）

著宋版新世說之易宗夔、就法制局長職、該局參僉開會擬擋駕、經李迪錡疏通、以不動一人爲條件乃罷、（本館四日北京電）

內部以京師近年刦殺案犯、多用手槍汽車摹仿電影、各園仍多演偵探毒藥閻瑞生張欣生等片、足以造成恐怖社會、特飭警政司擬定取締電影條例、參照舊戲中淫殺等劇辦法、會同警廳實行禁遏、（本館四日北京電）

意親王薩摩亞、因慰問該國教會、由粵來鄂、不日赴滬、（本館四日漢口電）

克虜伯廠罷工

▲礦主抗不繳稅

克虜伯廠工今日發起二十四小時之罷工、（路透三日柏林電）

克虜伯廠工行政會今日通過一議案、抗議法人殺斃廠工事、謂廠工正勸令羣衆鎮靜、乃法兵隊長見汽車室後機車所發出之汽水、遽爾驚惶、不加警告、即令法兵開火、（路透三日愛森電）

現查克虜伯廠衝突中共死十一人、傷十八人、傷者內有法國技師二人、及新聞記者一人、（路透三日柯洛業電）

杜塞爾道夫知事以嚴重抗議書遞交法國台柯特將軍、內有部下兵士恣肆狂暴至爲可慨、軍官尤甚等語、並聲明衝突非廠工所激成、（路透三日愛爾白菲電）

台柯特將軍前曾下令、如礦主不於三月底以前繳付煤稅、則礦產充公礦主究辦、但礦主迄未依從此令、台柯特將軍已將限期展至四月十五日、（路透三日柏林電）

法人今日在愛森拘捕德國報界職員齊克林氏、齊前在愛森担任報界職務、因恐被拘、悄然返柏林、法人旋稱無捕齊之意、齊乃回愛森、參預報界會議、致被逮、（路透三日柏林電）

英國工潮之起伏

工業現局仍無進步、僅鄧定池方康泊店廠決議復開、拱為佳消息、造屋及電氣工人今仍與僱主談判、未有進步、諾福克農業罷工者威迫志願工作者、並驅走牛馬、阿白丁漁夫反對德漁船運魚登岸、罷工者三千人將德魚若干噸投諸港內、並以石擲擊外國船員、而迫漁船駛出、威爾斯煤礦爭端亦日見劇烈、（路透三日倫敦電）

法人無線電、據阿白丁消息、蘇格蘭漁人現罷業、以抗議德國漁船之競爭、罷工者攻擊德人、以冰塊為投擲物、（路透三日巴黎電）

土耳其代表將赴洛桑

伊斯美氏將在本星期杪率土耳其代表團赴洛桑、（路透三日君士坦丁電）

法人無線電、土國報紙稱、土國各界頗歡迎協約國覆文、以其措詞溫和也、君士坦丁已實行酒禁、土國國會選舉兩個月內可舉、土將渥斯曼大佐被人暗殺、（路透三日巴黎電）

英國獨立工黨之活動

▲發起二個半維也納勞工大會

獨立的工黨現開大會於倫敦、衆非常注意之、緣該黨之活動、向以政治宣傳為限、今擬擴張其活動範圍、如舉出候選議員數百人之類是也、但該黨司財政者、則謂黨費有限、不能全部供給候選議員之金融、會衆對魯爾時局、辯論良久、卒通過一議案、痛斥侵略行為、並要求英軍退出來因、參預辯論者、有德法各一人、德人克里斯平氏、請他國軍隊如不撤退、則英軍不宜單獨退出、法人朗格特爾稱、法總理普恩賚所以能行其帝國主義之舉動者、因法國社會黨對於共產問題意見不合也、會場中極端派雖主張接近第二勞工大會、但會衆以二百六十五票對五十二票通過贊成幹事部政策之議案、即發起所謂二個半維也納勞工大會是、會衆對於廢除政府內閣制而代以各部委員會部長即為委員之制度問題、辯論頗為激昂、卒決定將此提案交行政會審查、（路透三日倫敦電）

日皇族在法罹難之餘聞

三日巴黎電云、北白川宮房子內親王之容態、已陷於危險、朝香宮鳩彥王殿下、經過良好、又電云、北白川宮成久王殿下之遺骸、已安厝於特製之柩中、三日午後、用特別運柩汽車載柩、離倍爾南、是日午後九時抵巴黎日本大使官邸、靈堂中張以白幕、自是日始、至出發歸國之日止、每日晝夜不絕、由海陸軍將校輪替警護之、據另一消息云、王之靈柩、將於本月下旬附由馬賽出發之日本郵船香取丸運回日本、（東方四日東京電）

俄教士之處決

莫斯科消息、教士布基維賚氏已于今日處決、（路透三日華沙電）

印度省會提議之兩要案

孟加拉籌備全國大會之省會、今日在傑斯索開會、決議派委員會規定麻之稀數、因目下所種超過印度之需求、種者獲利甚微之故、該會並決議不合作者應不遵從關於增高鹽稅之法律、並請全印度委員會授權孟加拉宣布民衆非武力之抵抗、（路透三日哈爾略特電）

英俄之捕魚交涉

俄人復在末爾斯克海濱拘捕英漁船一艘、英巡洋艦一艘奉命開往該處保護英漁船、（路透二日倫敦電）

奧總理由羅馬回國

奧總理於游歷羅馬與教廷接洽後、已返程返維也納、（路透三日巴黎電）

美國棉業工人增加工資

福爾河棉製造業聯合會已向其工人提議自四月二十八日起、加給工資百分之十二半、計工人得加資者共三萬六千人、紐貝福棉業聯合會已有此同樣加資、（路透三日紐約電）

前德皇無與妻分居說

杜朗消息、前之英報所載德皇與其妻分居之說不確、（路透三日巴黎電）

油公司之騙局

台克薩斯州有油公司發起人十八人為當道所拘、因被控利用郵件欺騙投資人也、聞發起人用虛偽之通告騙得數百萬元、尚有七人已由當道發出逮捕票搜捕、（路透四日福特歲電）

北京特約通信

江蘇（1）

▲先說省長

▲下次說廳關道知

（彬彬）

昨天同幾江蘇朋友在一塊吃飯、內中有幾位是我們的國民代表、有幾位是東廠裡走走、帽兒裡鑽鑽的閣人、一席所談大半都是江蘇省長和其屬廳長廳關的事、這一封信先就省長說、因為齊大主帥和韓大書家（一個朋友說韓國鈞、每天狠用幾點鐘的工夫臨帖、隨便下個條子、都是帶點秀氣的魯公體）貌近心遠、所以一般熱心的人、都在那裡「彼可取而代也」、及其時以夠之」、於是屈指一算、現在參加運動的、造空氣的、做迎「呼聲」的、有一打有餘、顏惠慶、楊壽枏、莊蘊寬、于寶軒、陳哲民之外還有藏雲齊其名而實遠其貌的顧先生、這些人不敢說個個都是自動的欲念、也有被手下人架弄的、也有代為布置的、掛着的是那位千里草、據閩陵同鄉說、國成以後、溜到常州、沿路哭窮、迎百十塊、都要向那位舊部現在江蘇做廳長的朱某去借、大家要想法子把他搬上去、這未免去事實更遠了、而不得志浙江的「向不吃飯」也在天津經作斬大鵬曹四帥、說洛陽和南京方面、自己可以想法、只求韓懋三說保一保、大約不步王克敏的後塵、讓狀元罵聲「邪僻子」是不肯干休的、這是「求」的一方面、還有「與」的各方面呢、薔薇說、「除了湖北以外、別省的事只要有人保舉、有人贊同、沒有成見」所以上回孫發緒、在京運動、薔薇說、只要齊某和江蘇各團體來幾個電報、而孫氏除卻「統一方案」以外、別無所有、而「統一方案」、究竟算不得「薦牘」、齊氏對於蘇長、實實在在就只密舉過一位段書雲、（年初的事）他所以舉段書雲的緣故、是因為段是江北人、資望還不及江北王兼領江南王虛衡的狀元、那麼段若發表、當然和韓紫石長魯一樣、不能到任、使由督軍自兼、好似順水推舟、所以大主筆的真目的在於自兼、換句話說、姑同大書家的不並容、不是要子的為人、乃是楊子的為我、憑著老韓那樣老於宦海、樣樣圓到的老手、亦不至與大主筆結甚麼冤仇、大主筆若不得魚與熊掌、亦不一定以羊易牛、這是挽的一方面、再說推的一方面、我們曾記得大裔去位的時候、為了張一麐嚴家熾來京四代表、還有許多蘇不蘇、賢不賢、蘇人治蘇、蘇賢治蘇的電報、誰想大領袖的電報、（不論蘇不蘇）代表的口述（只要蘇）、鬧不到一輛、結果僅於條件之下請去一位、蘇而小賢的王瑚、此外算是嫡嫡真真的蘇、嚴家熾有了著落、（賢不賢、不得而知、聽說後來被彈劾、大約先賢後不賢、依照當初那番熱望與勇氣作一回想、或者有點掃興、況且現在的韓先生、已經是蘇了、競爭的人們、除去孫屈等外、也多半是蘇、蘇與蘇爭、未免又稍費手續、只看南北兩張爭省議長的前事、性賭命撲、精疲力盡、直到鬧出人命、無常兩到、萬事方休、（死的那位省議員、是一個無常、常州議長得位、是第二個無常）、省議長僅僅是有省面上的省長希望者、尚且如是、何況現任的、所以蘇人推戴別人倒韓、只怕地上次擁戴張一麐的步伐勇氣、都不易現、則想取韓而代的人、亦正自不易、又所謂攻守之勢異也、

要聞

國會議員與張閣

▲倒閣之空氣作用……政府之極力拉攏……吳景濂密謀取代說

日來關于倒閣新聞、已漸沉寂、良以此種消息、大都不過空氣作用、未必即能見諸事實也、乃昨日（二日）參衆兩院開會、衆院竟猶是寂然無聲、而所謂不信任案由參院提出、查其原因㊀衆院係在吳大頭勢力之下、使非疏通就緒、則昨日亦決不能開會㊁倒閣呼聲本以衆院方面為高、因而政府所注意疏通者亦偏重於是、至參院中亦分倒閣擁閣兩派、如大小孫派絕對屬於前者、政學益友絕對屬於後者、觀昨日議場中之情形、即可知之、惟政學會中堅之楊永泰、則署名於不信任案之內、外間多以為疑、記者亦以楊之某議員、據云、近來議員對於連署、幾成為一種應酬品、絕不措意該案內容之如何、其日明白宣言我對於某君、雖有署名、但到表決時、仍然不起立、況楊前因競爭議長、頗得大孫之贊助、則對于之署名問題、絕無拒絕之理、此言初聞之似甚滑稽、其實近來議員先生行動、本無一可以常識測之者、故亦覺其有幾分可信耳、惟擁閣雖有其人、而在議場中明白為之辯護者、則絕未之見、不過弄些小巧、對於原案、一挑半剔而已、此亦足見堂堂正正之爭、難以望諸我國之議會也、現此案雖因修正標題交付審查、但其形勢如何、仍難斷定、聞政府連日對於議員極端拉攏、猶英太平洋各飯店生意又大形熱鬧、而包辦收買者仔之人員、其懷中所存國務院顧問諮議之公文、且厚幾盈尺、恐終此等提案、又將等於花曇一現矣、

吳大頭在衆院極力為張閣斡旋、已如上述、但同時又有一特別消息、謂吳之所以維持內閣者、並非有愛於張、蓋其野心勃勃、實無時不欲取張而代之、不過時機未熟、恐張閣遽行推翻、或反為諸他人之手、現雖為張閣延長運命、一面已派人四出接洽、為本身登台之運動、外間所傳之與閣名單、雖未免失之過早、但其暗中則確有進行云云、此說果實、則吾人一向目吳為擁閣領袖、亦未免太冤枉人矣、

又訊云現在各機關差缺、幾十之七八為議員先生所攫取、此輩久飢思飽、若握國政大權、則為所欲為、國民將無法以制裁之、一旦以來、吳大頭組織國會的內閣之術謀、進行頗力、已派人四出接洽、曾以此徵求某重要分子之意、某君言此種內閣、是否能完全撤消實力派、且議員之入閣、議員資格即取消乎否乎、聞前日又在某處開秘密談話會一次、其擬擬之組織分子、外間所風傳者如下、總理吳景濂、外交王正廷、內務褚輔成、財政楊永泰、教育溫世霖、司法彭養光、農商王乃昌、交通王家襄、陸軍馮玉祥、海軍李鼎新、又據某議員言、自張內閣上台以來、外間無不知吳大頭、（景濂）為唯一保鏢之人物、近日政爭突起、且視吳為護閣派之首領、其實吳氏野心勃勃、固無日不存一「取而代之」之心、吳於包辦張閣之初、本擬取得一重要閣員地位、以為徐徐漸進之計、嗣因包辦黑幕、為報紙所揭穿、而議會各政團、態度復甚形複雜、吳遂不敢大踏步上台而去、迨至近日、張內閣因應付失宜之故、倒閣之聲浪日高、吳大頭生平閱歷甚深、數年來南北奔馳、不失固有地位、原善於「看風轉舵」「推井下石」之長技、且與張敬輿個人、本屬以利結合、亦非有膠固不可解之交情、如是陽居護閣之名、陰行倒閣之實、暗敬輿（紹曾）墮其術中而不自覺、猶日以調停疏解為言、殊不知吳氏終日召其黨徒、在蘇線胡同私宅集議、確定倒閣計畫、一方面運動其他政團出而、故意與張閣為難、使其不能再幹下去、一方面由本系預備上台人物、稍加拉攏一二臭味相投之政黨、與以不重要之閣員、而吳氏本人、則自居總理地位、茯有相當機會、且將進一步而代行總統職權、昨日某報揭載「國會內閣」之閣員名單、雖時機未免稍早、亦有幾分根據、蓋吳氏之夾袋中、實已貯有塗抹模糊之閣員名單一紙、時出以與某某等議員密商、惟所聞該項名單之內容、與外間所傳、頗有大同小異之處、合並錄之、以供參考、國務總理吳景濂、外交總長王正廷、內務總長張伯烈、財政總長褚輔成、陸軍總長馮玉祥、海軍總長杜錫珪、司法總長駱繼漢、教育總長胡鄂公、農商總長錢崇塏、交通總長溫世霖、院秘書長馬驥、

參院討論不信任張閣外交

▲咨請罷免張紹曾決議案付審查

二日參議院開會、谷嘉蔭主席、出席議員一百四十四人、主席報告廣西議員林毅承未報到、由黃議員紹侃提出、現在審詢大衆、決定辦法、孫光庭謂前次大會曾決定由秘書廳、將所有未經到院聲明故障各議員、一律查明、分配同人、提付公決等因、何以尚未辦理、主席報告、聲明故障之議員宋淵源、張繼、楊庶堪、胡漢民等、未報到之議員曾繼吾、請大衆討論、潘大道登台發言、謂當注重於機關之尊嚴、不問未經到院、或聲明故障、已逾法定期間、尚不到院之為何許人物、應無所忌、一律依法解職、俾候補人之遞補、庶有裨於憲法之進行、此一事也、尚有關於憲法會議之數次不能開會、本席原擬有救濟、祇以衆議院已有此種提案、應俟衆院提出通過移付本院後、再行斟酌修正、現在對於遞補問題、應提出討論、焦易堂謂未經聲明故障者、在院法上既未有但交規法解職、但有代為聲明故障者、及永未到院者、當然依定、且以本席靜觀默察現時之不能成會、多因不出席之消極抵制派之關係、倘非此少數之聲明故障之人、能之投同意票時、本院出席議員至二百餘人之多、即可證明、本席意見、凡聲明故障之人、如有候補人到京、可依法解職、容候補人遞補、其無候補人者、不妨稍存通融、蓋此實所以濟法律之窮、譬如雲南議員李厲陽所遺四川交通梗阻、昨已得有來電、云已至漢口、如因尚未到院、依法解職、豈非失之太驟、陳礎烈謂宋淵源係已出席一次、關係本席代為請假、現已由本席函知與聲明故障者不同、凡關此種、不僅宋君一人、應另有限制辦法、張魯泉焦易堂均請俟下次查明後、一併報告、再行解決、主席以張焦兩君之說、諮詢大衆、衆無異議、張我華提起動議、謂上次開會、關於外交事件、國務總理張紹曾出席答覆同人之質問、不能使國會同人滿意、已表示外交之失敗、議會為人民代表、茲若關於二十一條、全國一致否認為有效、政府交涉、不能採納國會之議決、又無切實挽救辦法、同人等側身議席、欲為挽回政府失敗之政策、轉危為安、惟有對於現內閣提出不信任之決議案、此不信任決議、為歐世界各國之通例、我國約法雖祇有彈劾權、而無不信任決議之規定、但現內閣既不能依法照國會議決、即是不能勝外交重任、彈劾權之行使、須全院五分四之出席、出席議員三分二之表決、手續繁重、一時甚難生效、若必以不信任之決議、無法律明文之規定、本席尚有解說、不信任投票、雖無明文、而決議案在我國議院法、固未嘗無之、且已行之久矣、議會本是多數制之精神、一經多數議決、即生法律上之效力、前經提出此種不信任之動議、茲已印刷分配、特再為動議、請即付公決、咨交大總統、將現內閣閣員、一律罷免、以謝國人、焦易堂贊成張我華之動議、張我華謂本席對於此案之標題「對於國務員張紹曾等提出誤國、咨請大總統立予罷免決議案」如此則無不信任字樣、不致有法律上無根據之處矣、張魯泉謂本席對於張君之提案、並非不贊成、不過國會提議、當根據法律、約法無不信任之投票、祇有彈劾權、頃聞張君業已自行聲明、無容多贅、本席以為應交付特查委員會、加以詳細考量、如果政府對於外交上之失敗、應適用何種條文、何種手續、以督責政府、設法挽救國會行使職權、似未可以輕舉而致職謂、昨見報端、國務會議擬有第二次之交涉、原文未見、本席以為即欲推倒現內閣、亦必須將無效字樣、令之交涉出去、否則倒一內閣極易、成立一內閣極難、又不知延至於何日矣、王湘贊成張君之提議、並主張立付審查、交大會決議、查不信任決議、世界各國通例皆然、並贊成照張君修正之標題、湯漪謂本席對於提案人有質問、照王君所說、是國會表示一種意思、本席亦極贊成、若照張君提案不經過法律案三讀會之手續、非加考慮不可、茲質問張君究取何種形式、張我華謂本席早已聲明、只要無論極的違背於法律、足以挽救危局足矣、本席聲明變更標題性質、已極明瞭、究用何種形式、可候審查會討論決定、湯漪謂張君標題條正、而姓質完全不同、決議案必有一種特定事件、不能空空洞洞謂之決議案也、如照張君之修正、本席以為可以用一種建議案方式、否則決議咨請大總統罷免閣員、非立憲國家所經見之事、本席非對於張君提案、有何成見、是覺得不大妥當、乃慎重之意、向乃祖諸公提議之意、無非對內閣之外交失敗、表示一種意思、本席主張先交審查會、再行報告大會、詳細討論、丁銘禮主張改為彈劾案、不必避手續之繁重、且提案文章太簡、應請張君詳細說明、范鴻顏謂彈劾案與不信任之決議、截然兩種性質、贊成提出不信任之決議案、實應會提起討論終局之動議、主席以張我華所修正之標題付審查會審查、付起立表決、以七十七人之贊成、對於一百三十八人之多數可決、焦易堂主張審查員二十三人、劉濂主張每省區一人、主席以劉君之說諮詢大衆、衆無異議、焦易堂請以抽籤定審查員、姚華田永正反對、主席付表決、贊成抽籤定之者多數、有請指定監查員四人抽籤者、經張我華等研究之結果、以規則上祇有選舉與指定兩種方法、並無以抽籤定審查員之方法、乃請主席自行抽籤、即作為主席之指定、乃籤定直隸王觀銘、奉天謝書林楊繩祖、黑龍江楊崇山、江蘇丁文璽等二十七人為審查員、遂宣告散會、

日益激昂之對日交涉

▲北高學生遊行講演　北高學生對於旅大問題異常熱心、前曾發表通電宣言、該校學生會又於上星期六開會通過兩種講演、一種全體講演於二日下午舉行、一種長期講演由各班自由認定時間出發、以期一面作外交運動、一面不妨功課、二日該校學生於午後一時吹號為號在操場聚齊、共約六百餘人、分為三十二隊、每隊十人至二十餘人不等、分發在前門、大柵欄、天橋、虎坊橋、騾馬市、琉璃廠一帶講演、並散放傳單萬餘張、聽者環繞如堵、途為之塞、至四時許始散、

▲長沙市民之示威運動　長沙各學校各公團、為收回旅大問題特發起市民遊行大會、定於二十九日舉行、是日上午十時許、即先後至省教育會集合、計到會者有小學二十餘校、女學十二校、中學專門共三十餘校、工團二十餘起、人數約五六萬、奏樂開會、首由主席報告、略謂日本退還中國旅大、抗不交還旅大、故特舉行示威運動、力爭收回旅大、並否認二十一條、報告畢、即整隊出發、以大旗一面前導、上書收回旅大運動湖南市民遊街大會、繼小旗兩面、一書取消二十一條、一書打倒日本帝國主義、次軍樂、次小學女學中學專門學校、各工團殿之、首先出北門、至日領署、由代表段彙堯劉少其等會晤日領池林永一、報告來意、並遞交警告書、日領云、此事非一時所能解決、諸君之要求、我亦不能作主、代表遂出、其警告書云、為警告事、民國四年五月二十五日中日兩國所締之二十一條及換文、係貴國政府以哀的美敦書威嚇利誘我叛國總統袁世凱簽定和約、並未經過我國會通過、我國民自始即一致反對、我政府事後亦聲明被迫簽約、礙難遵守、我巴黎華會代表、亦曾一再宣言否認、本國參衆兩院、一致表決無效、復經北京政府照會貴國、正式否認、並提議接收旅大在案、乃貴國政府固執侵略政策、背叛華會九國協定之原則、不惜破壞東亞和平、竟敢蔑視我國民之公意、拒絕我否認二十一條之照會、復牒傳來、五億國民、同深憤恨、敝省人民、特於本日舉行反抗帝國主義之群衆大示威運動、公決根本否認二十一條、誓死收回旅大、茲以書面切懇貴領事、轉達貴國政府、及早覺悟、還我河山、否則我國民為自衛起見、決採必要對抗手段、特此警告、由日領署出後、即至美領署、送達公函後、美領事接見、由代表陳述來意、美領米爾德云、鄙人對于君等要求、極表同情、報告敝國政府、當然可以、至如何援助、須由政府辦理、鄙人係外交官、不便主張、代表云、敝國國民、以此為生死關頭、故下一決心、不達目的不止、但日人素恃強權、不講公理、萬一決裂、則破壞東亞和平者、在彼不在我、貴國素以主張和平為懷、望主張公道、美領云決裂二字、談何容易、使貴國為強有力之政府、則勝利自不為難、若就貴國現在之政府言之、恐不易答力、北京政府、固不待言、即貴省為自治之先進、亦每每事實與理論相違、倘望貴國國民、對於政府、努力監督而改良之、他日中國之革故鼎新、皆賴諸君之力、幸勿熱心一時、境過而情遷、若能終久如是、我逆料英法各國、亦必起而援助、豈但美國云云、各代表乃出、旋至德領署、德領舒理慈、以事未出接見、僅由一館員傳言、謂德領對此、極願幫助、各代表僅投遞公函而出、尋又派代表二人渡河、至英領署、英領翟蘭思、謂此事與英國無關、請直接向日領交涉、並拒收公函、兩代表以其態度堅決、遂投送公函而返、隨後至省長署、適趙省長外出、由秘書長李鳴九、出與代表接見、由代表報告本日遊街宗旨、及沿途各情形畢、然後回至教育會坪而散、時已午後三時矣、茲將致各國領事公函錄左、某領事閣下、旅順大連、租借期滿、日本政府有依約交還中國之義務、乃該國政府藉我叛國總統袁世凱簽訂之私約為護符、以圖抵賴、實有損日本國家之信用、與日本國民之體面、尤於中日兩國之邦交、與遠東和平之局面、大有妨礙、吾人誓死力反對、切望貴領事扶持正義、表同情於最愛和平之中國人民、轉呈貴國政府、竭力打破外交界之陰謀殘酷饕餮的政策、茲由某某代表全體市民、前來謁見、乞賜接洽、用特附聞、

▲贛省各公團之協助　江西律師公會、以中央政府辦理收回旅大撤銷念一條各事項、頗形棘手、各省羣起運動、為政府後援、贛省自應一致協助、擬發起外交後援會、徵求同意、江西全省自治籌備處、已函復贊同、省議會發出通啓、於四月一日下午一時開談話會、討論取消日本二十一條及收回旅大事宜、教育會亦於一日午前十時、開第十九次評議會、其第一議案、即為此題、又省議員、龔廷柏等致北京電云、北京大總統國務院外交部鈞鑒、收回旅大問題、關係國家、至為重要、日政府藉口二十一條私約、抗不交還、違背公理、至斯已極、凡屬國人、同深憤慨、務懇大總統暨院部、根據中俄原約、嚴重交涉、誓達收回目的、以保主權云云、

▲江蘇全省商聯會之通電　北京大總統外交部參衆兩院鈞鑒、旅大租期既滿、本應收回、二十一條協約、未經國會通過、當然否認、乃日本憑恃強權、覆文拒絕、若不力與抗爭、不惟有礙吾國之完全主權、抑亦為世界和平之絕大障礙、應請政府一面向日本嚴重交涉、一面詳具理由、通告各友邦、切實聲明、表示否認之堅決態度、我商會同人等分屬商民、責無旁貸、誓當一致堅持、永為政府後盾、臨電迫切、亟盼進行、　江蘇全省商會聯合會叩、

▲徐州學界之會議　徐州學界對日運動、自三月三十一日由中等高小十四校學生聯合大隊遊行後、近仍積極進行、今日(二日)下午三時、各校學生及職員代表四十餘人、在縣教育會開會、公推七師校長馮竹侯主席、議決㊀聯合各界、定期開國民大會、當推定七師校長馮竹侯、教育會長顧子揚、七師教員吳滄粟、二高教員郭禮齋、十中學生代表權道修、三女師學生代表陳綏貞等六人、向各界接洽聯絡、㊁成立學界聯合會、當推定顧子揚、宗棄實、吳滄粟、戴文宣（十中學生代表）夏吉鹽澂（三女師學生代表）起草組織大綱、六時始閉會、

衆院討論整理內外公債

▲民六以後之內債……整理內外債之辦法……均限期請政府交議

衆議院二日下午一時開第三期第三十二次常會、議長吳景濂主席、延長時間至二時十分、主席報告簽到人數三百三十六人、出席人數二百零一人、已足法定人數、宣告開會、秘書報告接收往來文件後、陳純修質問衆院預算決算案、議長允上星期列入議事日程、何以至本星期仍未列入、請議長答復、主席謂現在尚有其他事件報告、俟報告後、再行答復、主席報告、議員請假等事、諮詢有無異議、（衆無異議）又報告法典委員呂復函請辭去委員、諮詢有無異議、駱繼漢謂呂君法學淵深、為同人素所欽佩、呂君為國勤勞、勿辭委員之職、主席以不准呂復辭職諮詢有無異議、（衆無異議）又報告參院函咨、催速議修改院法案、此案現已由大會交付審查、俟審查後、再行報告、衆無異議、主席答復陳純修質問、謂預算決算案、本擬列入今日議事日程、因今日議程印發甚早、故未能列入、俟下次大會、定可列入、主席報告、駱繼漢動議請變更議事日程、請議內外公債問題、褚輔成主張、先議第一二兩案、駱繼漢謂內外公債問題、關係至要、本席發言、亦極簡單、必能得大家之諒解、主席諮詢、駱議員請變更議事日程、有無附議、（附議者在五人以上）又以贊成變更議事日程者請起立、（起立者多數）駱繼漢說明提案理由後、谷思慎主張、請財政當局出席說明整理公債辦法、駱繼漢反對谷說、謂主席提案之主張、係由國會議決咨請政府辦理、王乃昌贊成、駱說並主張咨請政府、將所有內外公債完全交國會審查、李肇甫主張將駱之議決案、改為法律案、駱繼漢反對李說、謂李議員如欲改為法律案、可以另行提案討論、王乃昌請以駱說付表決、李肇甫仍主張改為法律案、呂復主張用咨請政府方式、請政府作成法律案、送交國會議決、胡祖舜請以討論終局付表決、李燕文以駱之議題「咨請政府按照本院兩次議決對於內外公債各案、送交國會議決、所有整理辦法、未經國會議決、概不生效力議決案、頗多錯誤、請駱解釋、駱謂關於議題之如何修正、應俟二讀會再行討論、冠遐謂駱議員之提案、祇有議題、而無議案、原文究竟內容如何、同人不得而知、似不易討論、彭漢遺主張俟駱將原文擬好、待下次開會再行討論、李含芳贊成彭說、褚輔成臨時為駱擬一提案原文、請主席報告同人、主席報告後、李肇甫請以交付二讀會付表決、主席以交付二讀會付表決、（起立者多數）李肇甫又請以同日即開二讀會、付表決、主席以續開二讀會付表決、（起立者多數）彭漢遺、呂復、李肇甫、裴紹藩、等關於標題、均有修正案提出、附議者亦足法定人數、主席先以李肇甫修正為「關於民國十一年八月以前未經國會議決內外債及以後整理內外債辦法法律案」付表決、在場人數三百三十八人、贊成者一百七十七人、（多數可決）彭漢遺冠區等、提出異議、主席諮詢有無附議、（附議者五人以上）主席以不贊成李之修正案者、請起立、（起立者五十八人）主席宣言、證明正表決無誤、宣告討論、褚輔成修正原文內容之三點、㊀民國十二年以前、所有內外債合同、及詳細用途、限七日內咨交國會議決、㊁整理內外債辦法、作成法律案、咨交國會議決、㊂整理內外債辦法、未經國會議決、不生效力、王源瀚謂原案第三條關係金融至鉅、務祈同人加以慎重討論、本席贊成第二條、駱繼漢謂本席慎重即在第三條、若為金融界說話、則第三條自然在反對之列、主席謂按照院法、題外之事、可不必發言、彭漢遺謂、本席對於提案原文、第一條曾主張修正為「民國十一年以前」主席何以不提出付討論、主席諮詢有無附議、（附議者在五人以上）主席以彭之修正付表決、起立者少數、王侃修正為「民國六年六月以後民國十二年以前」褚輔成修正為「民國六年以後」主席先以褚之修正付表決、（起立者多數可決、）又以王之修正付表決、（起立者少數否決、）又以重行修正原文中之三點付表決、㊀「民國六年六月以後、十二年一月以前、所有內外債合同、及詳細用途、限七日內咨交國會議決」贊成者多數可決、㊁「整理歷年內外債辦法須作成法律案、咨交國會議決」贊成者多數可決、㊂「政府整理內外債辦法、未經國會議決、不生效力」贊成者多數可決、王侃請同日開三讀會、主席諮詢有無附議、（附議者甚衆）主席以同日開三讀會付表決、起立者多數可決、王侃即提出修正標題案、為「咨請政府將關於民國六年六月以後、民國十一年八月以前、未經國會議決內外債及整理辦法、限期咨交國會決議案」經衆相繼發言後、即以王之修正案、付表決、贊成者多數、又以全案付表決、贊成者多數可決、時已六時十五分、遂宣告散會云、

各寺院禁止葷腥入門

上海習慣凡慶壽治喪等事多借用寺院以款賓客致使香積之廚刀几盡赤清規蕩然良可慨歎因函請公共會審公廨及法公廨並由上海縣出示禁止其示云自癸亥年正月初一日起凡各寺院有慶弔諸事者一概不用葷腥筵席各游客亦不得携帶血肉諸品入內藉以整方外之清規減刀兵之劫運云云

佛教同人公啟

去冬旅滬佛教同人公議寺院為清淨佛地而廨立案

婚喪喜慶家註意

一做壽不可殺生、做壽者、慶其生也、慶生者、必不喜死、乃做壽之家、往往殺害生物動盈千萬、抑思己則欲壽之延長、而不顧物命之短促、有是理乎、二生子不可殺生、凡人生子則喜、而無子則悲、不思一切禽畜、亦知各愛其子、慶我子生、令他子死、于心安乎、夫嬰孩始生、不為積福、而反殺生造孽、舉世習行而不覺其非、亦太愚矣、三結婚不可殺生、夫婚者、二人之始也、生之始而行殺、理則逆矣、又婚禮、吉禮也、吉日而用凶事、不亦慘乎、夫禽畜亦有夫妻之情、乃結婚之始、則殘殺禽畜、離其夫婦、不祥甚矣、四祭先不可殺生、夫亡者、宜為資福、殺生以祭、反增其孽、無益而有害、智者不為也、

宋拓唐雲麾將軍碑

此鈐清館所藏後歸海山仙館有成親王英溪羅天池翁覃和以及近時名流十餘跋識稱為宋拓第一本應在端匋齋本趙聲伯本之上現歸羅君原覺茲用珂羅版精印與眞本無絲毫之異　定價五元

上海　北京　天津　漢口　有正書局同啓

春季掃除

來了　片刻　眞空

（已來逗留）

器具陳設及毡毯的疾快之耗損大半因為諸位的重手重脚之僕役的不留意之拂刷○採用住宅當差能適任使用之電氣真空清潔器可免此種處理拼埃塵及微生物的廣播○此種清潔器可在南京路二十六號樣子間閱看及試驗

工部局電氣處　電話中央二八三號

曾農髯先生鬻畫直例

東坡墨竹蓋為太傅隼尾波磔米襄陽皆曰予點山落如漢人作隸趙松雪寫枯木竹石題曰石如飛白木如籀寫竹還於八法通若也有人能會此方知書畫本來同近世蠖叟蘭竹松禪山水其畫耶抑書耶道人既殁將與天下能讀髯畫者留之農髯

（堂幅）三尺十二元　二尺十元　五尺以上別議　（冊卷子）每尺十元　（一）（二）加倍金箋加倍水墨設色同直劣紙不書　（書畫磨墨費加十之一）

花卉老髯年來頗苦作書寫奇石古木名花異草與生平經涉山川之幽險目中所見世間之怪物不過取草篆行狎之書勢灑蕩其天機耳悅生娛志不貴人知然見者擾取齋金明門冬心六十後寫竹髯豈其時耶古人論書始於有法終於無法吾師吾物是吾法也吾腕有物吾目無物是無法也夫以畫論畫常世之所謂畫髯不知其為書也以書論畫髯之所書古人嘗先我為之矣昔者與可觀

（屏條）四尺二十元　三尺十五元　二尺十二元　五尺以上別議　（扇面）每柄十元　小扇不書　（一）山水加半小篆山水加倍畫佛較山水加倍松梅通錦屏加倍點景　橫幅同　四尺十六元

通信收件處上海東有恒路六百三十五號衡陽曾寓上海各大紙店及有正書局　電話北1775

有正書局新出

五彩精印費曉樓仕女絹屏

此為曉樓經心得意之筆○（一）淡月闌干圖○（二）春寒燈影圖○（二）菱湖藕葉圖○（一）人淡如菊圖○用五彩珂羅版○精印潔白絹上○古色古香○優美之至○長凡四尺○極合廳堂陳設之用○裱者外加實洋二元○購去即可張掛○尤為便利○

每堂四幅大洋八元

五彩上等宣紙精印費曉樓麻姑獻壽圖	一幅	二元
五彩費曉樓仕女精品	一冊	三元八角
五彩王小某紅樓夢畫屏	八幅	六元四角
五彩王小某小青詩意仕女畫屏	四幅	二元
五彩顧西眉仕女畫屏	四幅	二元四角
五彩顧見龍人物仕女畫屏	四幅	二元
費曉樓臨耕烟十萬圖	一冊	六角

上海　北京　天津　有正書局啟

大東銀行公告

大東銀行美七期有獎儲蓄券

陽歷四月二十五日開獎
陰歷三月初十日

本行第六期有獎儲蓄券三月三十日在北京中央公園大殿當衆及官廳派員監視開獎中籤號目一等獎第三千五百二十二號二等獎第九千三百零九號一萬九千四百八十八號三等獎第一萬一千四百七十五號一萬二千零五十七號一萬二千七百十六號其餘四五六等備有中獎號單函索即寄如有報載錯誤須憑號單為憑　Z4653

上海中華懋業銀行廣告

資本美金一千萬元　總行北京　分行天津　上海　漢口　濟南　哈爾濱　石家莊　小呂宋　代理處本國各省及歐美日本各大商埠

業務各種銀行業務　儲蓄部　外國貨幣收存一概　利息優厚詳章函索即寄

保管箱保藏堅固取費極廉　地點南京路十一號　電話中央五八四一至五八四三　電報掛號七七三一

總理錢能訓　協理徐恩元　唐默思　洋經理耿愛德　華經理沈志賢　沈成栻

發起瑜伽大會緣啟

昔阿難離欲教於一時恩有感資大覺垂軌範于千古人天共仰緣為法不孤起伏境方生道不虛行過緣即應今則歲值癸亥乃我佛降誕二千九百五十年之聖典倘等忝為佛子當行佛事方今國事紛紜兵連禍結生人既無以安死者更何以慰不伏佛慈曷逐超生是以倘等於二月十九日觀音示現之期發起瑜伽大會施食千台逐日設放以冀全球和平邦基永奠三年為陣亡將士及普濟寒林俾脫沈淪早登覺岸是為倘等之所願伏乞各界善士慨發宏願或助以紙馬鏹錠或助以香燭鏹糧若附設牌位祇須助洋一元隨之超薦慨納倘等勝感激之至是為啟

民國十二年二月十九日　設上海山海關路高明寺　高明寺住持僧實權謹啓　電話北6594

有正書局

歐陽詢法書十種

珂羅版印

內府舊藏唐拓化度寺邕禪師塔銘	八角
宋拓新出本皇甫誕碑	三元六角
董香光藏九成宮醴泉銘	一元八角
宋拓虞恭公碑	二元六角
宋拓溫彥博碑	一元六角

石版印

宋拓皇甫君碑	五角
宋拓九成宮醴泉銘	八角
宋拓九成宮醴泉銘	五角
歐陽詢大字行書範本	九分
歐陽詢小字行書範本	九分

羅癭公鬻書直例

上諸君子當能以信吾者信癭公潤例如下　[illegible]

康有為代訂　吳昌碩　朱古微　[illegible]

上海河南路九華堂寶記及各南紙店代收

百補鐵酒

[illegible]　大瓶一元　小瓶五角

清宮藏東坡墨迹三種合冊

清內府所藏東坡墨迹尚有三種合為一冊渡海帖用筆縱橫如意至為可愛二樹木帖三書林處士詩後用珂羅版精印　每冊大洋一元二角

上海　北京　天津　漢口　有正書局發行

余誠款試服清導丸以治痔瘡

痔瘡痛苦如何療治

人人之患痔症痛苦者皆知大便秘結則為害更甚矣倘或大腸失序大便不能逐日暢適則痔瘡疼痛更甚便後破裂膿血淋漓矣此等痛苦治之不難即須服用紅色清導丸使大便暢適有序可也功力出自天然痔症易於乾燥收工也東三省黑龍江蘭西縣勸學所段香坡先生來示云鄙人前患痔瘡下血及大便乾燥之症屢治罔效幸閱報章知貴局特製紅色清導丸最有消導之功效於是由郵購到數瓶試服之後諸症減輕及半嗣又在鄰近藥房購服數瓶痔瘡全消下血頓愈大便通暢矣由是知此丸能治內外兩科之聖藥也

紅色清導丸專治大便閉結　肝火上升　疾病頭痛　膽汁不調等症能使皮膚光潔口氣芬芳且免痢疾腹瀉之虞凡經售西藥者均有出售或函達上海江西路六十號韋廉士醫生藥局每一瓶郵票大洋六角郵力在內

韋廉士紅色清導丸　PINKETTES

清道人隸書例

楹聯○四尺三元外每尺加一元六尺外每尺加二元○堂幅○四尺六元外每尺加二元○屏幅○照堂幅減半每幅字以三行為率多行及界格另加○橫幅同屏幅○摺扇○○二元每行二字約念八字為率○冊頁每頁同扇三元○○手卷○○每尺三元○以上泥金箋加半○○榜書○○字三元題額尺內字減半○壽屏碑誌別議眞書例同○磨墨費一成筆資先惠劣紙不書○收件處上海有正書局及各南紙店滬○巴黎街十號川路局○○○康更甡○鄭蘇龕○吳昌碩○朱古微○王雪澄○狄葆賢○同訂

唐碑

珂羅版印 廣勢本 虞世南夫子廟堂碑	三元
珂羅版印 初拓虞世南東廟堂碑	五角
珂羅版印 內府藏 唐拓化度寺邕禪師塔銘	八角
珂羅版印 宋拓線斷本皇甫誕碑	三元六角
宋拓皇甫君碑	五角
珂羅版印 董香光藏 唐拓九成宮醴泉銘	一元八角
唐拓九成宮醴泉銘	八角
宋拓九成宮醴泉銘	五角
珂羅版印 宋拓虞恭公碑	二元六角
珂羅版印 宋拓溫彥博碑	一元六角
明拓伊闕佛龕碑	五角
國子祭酒曲阜孔沖遠碑	三角
珂羅版印 宋拓衛景武公碑	二元五角
珂羅版印 初出土拓王居士塼塔銘	一元五角
原拓塼塔銘	五角
珂羅版印 原拓塼塔銘兩種合冊	三角五分
宋拓褚河南雁塔聖教序	五角
珂羅版印 宋拓褚河南聖教序	二元八角
宋拓褚河南同州聖教序	四角
宋拓道因法師碑	五角
宋明拓褚河南枯樹合冊	四角
珂羅版印 周文清藏 北宋拓未斷本聖教序	四元
北宋拓聖教序	六角
五代拓聖教序	五角
珂羅版印 何蝯叟藏 海內孤本 薛少保信行禪師碑	二元
宋拓姜柔遠碑	[illegible]
珂羅版印 趙堅伯藏 宋拓雲麾李思訓碑	二元四角
端匋齋藏 宋拓雲麾李思訓碑	六角
珂羅版印 何蝯叟藏 人間孤本 李北海法華寺碑	四元
珂羅版印 北宋拓麓山寺碑	四元
北宋拓麓山寺碑	七角
句齋藏宋拓麓山寺碑	七角
舊拓靈飛經	五角
初拓滋蕙堂靈飛經	四角
珂羅版印 李春湖藏 宋拓雲麾李秀碑足本	五元
賀季眞草書孝經	四角
張司直李元靜碑	六角
初拓懷素自敘帖	五角
宋拓顏家廟碑	七角
唐拓多寶塔碑	六角
宋拓多寶塔碑	六角
明拓元次山碑	四角
明拓唐圭峯禪師碑	二角
宋拓東方畫贊	八角
宋拓大麻姑仙壇記	五角
珂羅版印 何蝯叟藏 麻姑仙壇記三本合冊	二元
顏魯公爭坐位帖	三角
宋拓玄秘塔	五角
初拓書譜	三角
宋拓薛紹彭書譜	七角
宋拓太清樓書譜	七角

上海　有正書局發行

接要聞一

●財部整理內外債計畫之內幕

▲劉恩源之自討沒趣……安格聯之最後手段……張競仁果何去何從

京訊云、整理內外債案、經財政討論會及財政會議之條陳後、已歷時日、而財政當局則別有作用、內閣閣員則昧於事情、致有不得要領之議決、一切經過情形、均經披露、其中尙有一段妙文、頗宜補述、以博閱者一笑、財政部之整理內外債提案、幾美不勝收、然骨子裏全不是這麼一回事、一言以蔽之、曰欲破壞永久之信用、以博一時之便利、犧牲多數之財產、以謀個人之利益而已、自蘇錫第走開之後、楊侍郎大有「莫予毒也已」之槪、惟安格聯終爲在背之刺、在喉之梗、非藉外交團之勢、以奪其權不可、因製造種種整理內外債計畫、欲以眩迷外人之耳目、而收爲己用、聞上星期五六（即三月三十三十一日）劉恩源攜帶首人、挾其所謂整理內外債計畫、興匆匆遍訪會發四國照會之英美日法四國公使、告以來意、各公使招待之下、不勝其受寵若驚之感、蓋歷年來、只有債權者上債務者之門、嚴討索債之事、從無債務者上債權者之門、情願還債之事、有之自劉大財長始、無怪乎因金佛郎案、法使翔公痛快人也、及經談論、各使又不勝其錯愕、蓋劉財長之整理內外債案、乃爲停付內債基金本息一年二千四百萬元、允以一千四百萬元付外債、一千萬元充作行政經費、而懼安格聯之從中作梗、因與各使商請轉飭安格聯照辦、而以一千四百萬餌各國債權者也、但內國公債、名稱上雖全屬本國人、其重視內債基金、不殊於我國國人、且因商務上關係、更不願重創中國金融界、致減少中國之購買力、因夙已先後電請其本國公使、對於內債基金、仍予維持、至一千四百萬元之餌、各使非不欲得之、但現已過期及六年到期之外債本息、其數何止十倍於一千四百萬元、如西原借款利息、去年底已積欠一千零七十餘萬、烟酒借款利息、已積欠二百五十餘萬、其他無不稱是、則此一千四百萬元者、且杯水之於車薪、毫不濟事、而分配之間、徒增紛糾、故實謝不敏、不敢受此「二桃殺三士」之厚誼、乃遜答之曰、「停止內債基金、係貴國內政、外人無所施其贊同、貴國能尊重外國債權、固本使所樂聞」惟因此而迫使貴國破壞對內信用、又本使所不忍爲者」云、此數語不啻給劉大財長以大教訓、而劉氏遂不得不縮頭咋舌而退、然破壞其金原案計畫之暫時停頓、或有感於外使之論調而終、然以堂堂之最高財政機關、乃欲借外人之力以壓迫國人、眞令聞者哭笑不得矣、

外使團既不肯作主、而財政當局以個人利害關係太深、欲罷不能、竟欲硬幹、或將生生地將內債基金宣告停止一年、惟安格聯態度亦極堅決、謂政府即不付內債基金、彼亦決不撥行政經費、其結果不過屯積數千萬元之現金於外國銀行、以供其運用、而我國則人民固受其害、政府亦不得其利、政府之神機妙算、眞有非吾儕下民所得測其高深也、至代理財次之張競仁氏、昨雖聲言內債基金不願因彼而破壞、惟聞其與私人言、仍是抓耳撓腮、以爲非訂破內債基金不可、聞其受知於劉大財長、實得「競仁胆子極大」之褒語、夫胆大者何所指、在劉氏心目中、不過謂其不怕輿論攻擊、不顧國家信用而已耳、而人民方面亦同時以「胆大」兩字屬望於張氏、冀其能毅然代人民圖利益、而不爲劉楊所厄也、

國聞社北京通信云、當茲春陰醞釀、政局無聊之中、比較重要之消息、即政府與銀行界之宣戰是、兩方對壘、形勢已極鮮著、政府之種種策劃、業見報載、而銀行界之活動、尙少紀述、茲聞銀行界於上月三十一日推舉四代表訪謁美英法日四國公使、徵詢該公使等對於中國政府之整理公債（即打破公債基金）計畫、實即含有疏通四國債權者之意義　其手段眼光、固高出政府一籌也、據四國公使之答稱、均趨於反對政府之方向、其所持理由爲中國之內國公債、直接銷行於中國市、間接流入外人掌中、基金搖動、對內則損中央政府之信用、對外亦有影響外人之利益、政府所揭櫫者、謂將以關鹽兩餘「平均分作內外債項之擔保、其實外人因內債基金動搖而受之損失甚大、因整理外債而獲之利益少、爲中國政府自身計、不應輕易失墜政府對於國民之信用、爲外人利益計、剝內債以益外債、亦屬得不償失云、於此可以見外人有力者之論調、至銀行界因政府之摧殘行爲、益用其極、內部當然亦有團結、其對待政府之手腕、聞爲聯合中國銀行界、要求外國銀行、不發放關鹽兩餘於政府、以制政府之死命、若外國銀行不允中國銀行界之要求、則中國銀行界當宣布與外國銀行斷交、拒絕收用其鈔票、以上辦法、政府若果操持過切、銀行界不免醞走極端、竟至實行、亦未可知、全國銀行公會聯合會、於四月十五日在滬口開會、此項問題、即將先行討論云、

●使團催促整理外債

▲外交財二部將開聯席會議

去歲十二月、英法美日四國公使、要求我國整理外債、當局迄未答復、公使團因此於日前特開會議、討論提出二次勸告、但目下使團方面忽變更方針、上月二十九日、由英公使公函外部、要求對於十一年十二月二十六日之照會、早日答復、速將外債加以整理、並要求以關餘爲担保品　以維國際間之信用、蓋使團以特別關稅會之期不遠、上次四國之照會、對於担保、並未確實指定、深恐提案二次照會、中國政府仍設詞推搪、故改用公函明白指定關餘、以窺探政府之意見、如爲我政府拒絕、則將來關稅會議時、另籌方法應付、以便有伸縮餘地、外部現已與財交兩部協商辦法、以爲答復、聞擬由三部開聯席會議、集召有關係之人員合商、稅務處已派定楊承勛等列席該會矣、

●窮極無聊之中央財政

▲三月份收支之懸隔……政府籌欵之三項辦法……發行優待國庫券之傳說……添印印花稅二百萬

中央財政困難達於極點、據確實調查、政府於三月內所收入者、僅二月份之鹽餘二十五萬元、而各方之應支出者、⊖保洛及其他之軍費約三百萬元 ⊜在京軍警各機關經費一百五十萬元、⊜駐外公使館經費（九個月）二百二十餘萬元、⊛國會經費及各政治機關費二百萬元、總計九百餘萬元、雖不必全數即行支付、然至少亦須有三四百萬元方能對付、張紹曾處此各駐外公使之聯盟辭職及各方面之催迫、大爲焦急、迭與財交及有關係之各閣員商議籌欵辦法、毫無完善之計畫、據聞現正以下列之三方針、從事研究、⊖發行流通券五百萬元、⊜向上海天津之內國銀行團、以無甚緊要之稅金爲担保借欵三四百萬元、⊜將發行十二年公債以上三種辦法、惟發行流通券爲較有把握、其他之銀行借欵、一時恐難有望、而發行公債又非得有國會通過不可、上次已遭反對此次若無確實抵押品、決難承認、故亦不能救急也、顧處此窮極之財政情形下、彼不顧顏面之當局、爲無聊之極思、其羅掘方法、更異想天開、據某社消息、有該發優待國庫券五百萬之說、將民國十三年一月份以後鹽餘分期付現、即委託經管鹽餘之外國銀行代理、利息二分五、先扣一年、謂此舉可以吸收現金二百餘萬、將來後任還欵、可以不問、目下如此重利、則外國人一定購買、外人購去、不怕將來政府不還云、此種庫券發行是否能成事實、以及果有此種建議與否、在此楊黨壟斷之財部、吾人殊難斷定其絕無此意也、

又據某社消息、財政界怪新聞、日來迭經報紙披露、人言可畏、財政當局、當如何力去前非、以息浮議、乃變本加厲、種種非常舉動、仍層出不窮、而最可駭異者、則無端添印印花稅二百萬元是也、此項印花稅、係財政部手下三大將之建議、已由印刷局照印、未印之前、已有人向財部包辦代銷、以七拆作現、二百萬印花、共可變賣一百四十萬元、其經手人則有介紹費及扣頭等好處、其所印者、爲一角以下之印花、小舖小戶、無不需用、銷路甚廣、購買者以七拆買入、若零碎以九拆賣出、不患無人承受、一轉手間、一百四十萬元之本、可撈四十萬之利益、何樂而不爲、故人之胆敢向辦者以此、一次增印二百萬元之多、亦以此也、按印花稅早經抵押乾淨、禁止增印、以杜冒濫、而維持印花稅價值、今財部既不顧信用、又私抑國稅稅率、殊不免違亂政之嫌、況此項欵子、又不知其作何用項云、

●北京軍警餉欵尙未撥付

▲軍警當局決定向公府請願

京訊云、財政部不撥付軍警餉欵、昨日（二日）幾乎釀成罷工之大風潮、現雖罷工未見實行、而餉欵截至昨晚止仍無撥付之消息、則危機尙未去也、聞軍警應撥之餉欵、至爲有限、警察約十一萬圓、步軍約五萬元、衛戍約七萬圓、共計祇有念三萬圓、在前月底財部本已籌有的欵、因軍警方面、對之索欵、稍講規矩、並未出强硬態度、財部人員遂以已籌之念三萬元、移作別用、至昨日上午、軍警方面認爲座待已屬無期、決定下午三時實行罷工、後經軍警當局出而極力維持、謂財部縱不顧治安、我等歷年來均未出此舉、仍當暫爲維持、故未實行、惟軍警界全體、仍要求該當局須籌一至速可以得欵之辦法、後乃決定今日（三日）由軍警當局進府謁見總統、陳述軍警界之苦衷、財政部之無信用、並質問總統日前電話中允令劉總長速行撥欵發放之言、已否辦到、如總統今日未有滿意之答覆、或總統雖允嚴催而財政部終不撥付、則一二日後北京軍警界恐難免發生罷工風潮云、

●駐外使館經費之指定

▲由關稅收入撥付……稅務處已依允

駐歐十使館欠費、經陳籙等一度去就爭後、政府曾電滙一月之欵、略爲敷衍、惟是積欠者尙達九月之多、長此以往、何日始得清理、三十一日閣議席上、外次沈瑞麟對此討論甚久、請即定每月由關稅收入、直撥二十餘萬、分配各使館、列席閣員、均表示同意、但須先商之稅務處故未決定、茲聞稅務處方面、已允按月在關稅中、儘先撥付矣、

●留日學生學費之危急

▲電請政府速爲設法

日昨留日學生有電到京、仍爲學費無着、勢甚危急、請政府速爲設法、電文甚長、大意謂留日學生每月所費、較之軍費諸端、不過九牛之一毛、政府苟有誠意、絕不成問題云云、

●美國供給中國鐵路材料

▲二千萬元鋼軌借欵之接洽

美人方面近極力鼓吹、振興中國鐵路主張、現有之路、增加車輛、未成之路、趕速築成、其目的在專門供給中國鐵路之材料品、而不出以正式貸欵、現在正從事接洽者、爲二千萬元之鋼軌借欵、此項鋼軌即津浦通車新試用者、其辦法係由中國分次還本、本未還清之前、美國對供給之材料、尙有監察權、本淸即算出售於中國、惟可注意者、其中是否亦有墊欵之一條耳、

●日政府決定延期移交魯礦

▲因中日合辦公司尙未成立

魯案中之淄川、坊子、金嶺鎭三處礦山、按照魯案細目協定、當於四月一日移交中日合辦公司經營、日本市面之資本家、早已組織「山東礦山會社」、準備如期接收、惟中國方面資本家組織之魯大公司、則迄今毫無成立希望、遂不得不別謀辦法、據東京三月三十一日電、日本政府業將此事提出三十日之閣議討論、討論結果、決定依照華府會議條約、迄中日合辦公司完全成立止、暫行延期移交、仍以日政府之責任支出、由陸軍省繼續管理、又據三月三十日大阪朝日新聞東京電話云、山東礦山之移交問題、因移交日之四月一日已迫於眉睫、而民間公司之魯大礦業公司尙未成立、外務省遂於念八日開會協議此事、列席者、外務省有田中次官、芳澤亞細亞局長、山川條約局長等、實業家則有和田豐治、白岩彪平、三谷一二、牧田環等、協議結果、決定暫時先由日本方面之公司接收經營、蓋日政府本擬按照訂定日期移交於民間公司、日本實業家方面亦已組織爲合辦公司之單位之準備公司、惟因中國則不特準備公司尙未組織、且近日亦無組織成立之望、故擬迄中國方面之公司成立至得以合辦爲止、暫由日本方面之公司、向日政府接收、一俟中國方面之公司成立、仍當即以合辦經營之、至六時半散會、但此不過外務省與實業家商議之結果、故擬二十九日偕同和田氏往見陸軍大臣、再爲最後之決定云、又據同日大阪每日新聞東京電話、山東之川煤礦問題、二十八日臨時閣議、會經協議此事、惟尙未爲最後之決定、查淄川煤礦、在魯案解決當時、已決定膠濟鐵路則由中國政府經營、淄川煤礦則擬創設中日合辦四百五十萬元之公司經營之、經種種交涉之結果、該公司之股份、已決由兩國實業家分任分數、日本應担任之股份、由南滿鐵路任一千股、其後因該礦礦質不良、煤末頗多、遂將設立公司之事、暫行擱起、惟此礦若任其頹廢、因浸水之故、有終將成爲廢坑之虞、則當受更大損失、故結局擬將從前計畫變更、改設小規模之中日合辦公司、以經營該煤礦、聞不日當由兩國政府間、另行開始交涉云、

●藍石協約取消之日人態度

▲謂取消之時機不佳

大陸報三日東京電云、此間輿論以藍辛石井協約、在實際上已被九國條約取消、此次之廢止、不過一種手續而已、各報除藉此爲攻擊政府之具外、均不以廢止爲異、唯有數報略加評論、謂廢止勢不能免、但現時機會不佳、因其足以獎勵中國益爲取消一九一五年中日協約之要求故也、報知新聞謂日本在華地位係得諸土地之接近、中外商業報謂藍石協約之廢止、恐使中日關係加惡云、

●天津意械之調查報告

▲由日商轉售包運……政府擬向日意兩使提出抗議

關於天津意械私運赴本一事、茲聞外部方面曾電飭天津特派交涉員祝惺元詳細調査、以備向駐京意使提出抗議、昨日中央接該交涉員查復、略謂此項意械、曾于本年一月間、由意商達利洋行出面、售與日本槍砲商人池野元雄氏、彼時適有奉天派來購械委員吳子堅王家善等來津、寓于裕中飯店、由日商文田氏之介紹、與池野締約合同十三欵、將該項意械、售與奉天、計步槍一萬三千枝、附槍刺一萬三千柄、每枝價洋十六元、炸彈八百顆、每顆八角、大砲十二尊、每尊五千八百元、本定於天津交貨、嗣爲津領團所聞、派警逮捕奉天所派之吳王二人、該二人聞風先逃、故未成爲事實、池野文田二人、因於二月間赴奉、與奉當局磋商、遂改由日人代運赴奉、由奉方給予該二日人保險費二萬五千餘元云云、並聞祝交涉員對此、查出證據甚多、業已完全報告中央、其中最堪注意者、爲意商售與池野之合同、及池野售與奉方代表與王之合同、現在均被查出、故政府擬向日意雙方提出抗議、當於秦皇島方面之意械、亦經政府秘密查悉、目下尙未運奉、其原因係以存儲該項軍械之意兵營、均被英美各國武官監視、外傳由地道運奉一節、實爲不確、但在已抵奉天者、據聞係儲存天津之一部、由漁船運往葫蘆島者云云、

●籌辦中俄交涉之進行

▲組織中俄交涉事務公署

王正廷籌辦中俄交涉事宜、已有明令發表、茲聞王氏日昨具呈政府聲明組織中俄交涉事務公署、並擬訂簡章十二條、請予查核備案、內容規定職掌之事項有二、⊖籌備中俄會議、⊜解決中俄一切懸案及其善後、至公署之組織、督辦以下計設事務長一員、參議八員、秘書二員、至四員、事務員若干員、於必要時、並得聘用顧問及諮議、署中分設二處、⊖總務處管理庶務文件等事、⊜審議處、管理開會及編制案等事、⊜會務處管理繙譯宣傳等事云云、

●歲埠俄官驅逐華僑回國

▲因華僑無力繳納居留照費之故……沿途虐待不堪……俄兵無端槍斃華僑……范領事已提出抗議四條

海參崴俄官廳、於本月十八日由歲埠逐來華僑一百五十二名、其中由海參崴來者四十餘名、由距海參崴一站之青本河地方來者一百餘名、在車上二日之久、每人只給麵包一斤半、吃喝便溺、槪不自由、其打罵虐待等情形、不堪言狀、行至四站、遞東地方、押車俄兵竟在車門口向車內放鎗、當將華僑秘德盛一名擊斃、至四站時該俄兵將秘德盛屍身拖出拋棄、而在四站抓護華僑莊新盛一名上車、頂補一百五十二名之數、該槍斃之秘德盛、在青木河具有家眷財產、尤可恨者、華僑在海參崴等各埠、每人由中國領事署起護照一張、每張大洋二元五角、然後持此護照、向中國商會遞呈、取具商會保結、再向俄官署請求居留執照、每張須大洋二十元、如無此項居留執照、槪行驅逐出境、華僑等皆是小本營業、及苦工、因無資購買此項居留執照、槪被驅逐、所有衣服舖墊及零星財物等件、均被沒收、

范總領事及駐哈交涉員、對於此事、已向俄方提出抗議四條、⊖給與被斃華人撫卹金⊜嗣後華人無論有何罪犯、應就近逐交駐綏官憲、依法辦理、不得擅自處罰、⊜應懲辦行兇俄兵、及負責任之俄官⊛担保此後不致再有傷害華人事件發生、

●川戰聲中之夔府軍訊

▲軍隊紛紛調集夔府……盧金山將赴萬縣

二十一日夔府通信云、駐在夔巫一帶之第十八師、決前進作戰、盧金山師在夔方佈置調遣、將駐在後方之軍隊、悉數調集夔府分佈、駐紮巫山一帶之第七十二團由三十六旅旅長劉漢山率領、於三月二十日到夔、又將駐大甯縣毛永恩所駐七十一團、調集夔府、所有巫山大甯兩處之防務、由第八師師長王汝勤派第三十一三十二兩團接防、惟軍隊前進、旱路山路崎嶇、且土匪甚多、進行不易、水路則水如瀑布、非常激湍、衆之方當春泛之期、船隻又少、進軍亦難、故軍隊行動、難策萬全、前方雖急催、而前進仍緩、盧司令（金山）准日內赴萬、但須俟宋旅長（大儒）到夔、始能動身、宋旅長乘瑞餘專輪由宜來夔、此間已得電報、大約一二日內可到也、鄂西援川副司令趙榮華於二十日午刻到夔、夔城中居民沿街掛紅放鞭砲歡迎、盧司令則在夔關內設筵接風、趙擬在此盤桓數日、與盧司令同往萬縣指揮、此間商人風傳重慶兵變、放火搶刦、但確否難定、以交通全斷故也、由宜昌下駛至以上、沿途停泊之商業民船極夥、多係大柏木船滿載商貨　不能開行、因各軍開行、將各船船夫之强壯者、盡行拉去當差、僅留老弱婦女照船、商貨之小而值錢者、亦盡被携去、各船竟有在途中無火食者、觀之殊令人可慘也、

●川省戰況之報告

▲川北已可無事……川東形勢仍極嚴重

國聞社成都通信云、川省戰事、因交通不便之故、外間不易探得眞相、茲據確報、川北已可無事、惟川東則相持於忠萬之間、形勢仍甚嚴重、此次川軍內部戰事、固由於北軍之挑撥、在後鼓惑、惟北軍計畫、係利用楊森爲先鋒、俾而勝、則安得其利、不幸而敗、則蒙其害者爲楊森、不損自己絲毫實力、其計至巧、惟據軍界傳出消息、則楊之出此、非盡爲人利用、亦有不得已之苦衷、因楊連年流離、失其實在之地盤、倘不若是、則其衣食或將不保也、現在楊氏地位、益臧困境、聞已致書但懋辛、求其出而調和、茲由記者覓得原書、照錄於下、亦足見楊森處境之一斑也、懋剛如兄足下、久未奉書、不審邇來眠食何似、以吾兩人情好、而終歲以兵戎相見、精神之傷感已極、徒以地位稍殊、至於趨向異路、然救國救鄉之念、初無二致、去秋在宜、曾與某某先生詳談、並託某兄留餘、時承雅教、固知二軍出境、川事仍未易收拾也、勝負軍家常事、所爲憤懣不平者、亦緣各方傾軋排擠、而獨以破壞川局歸獄一人、試思庚申驅逐客軍、森處境何如、得兄一言 即提挈偏師、誓不返顧、凡今之戟指謾罵者、皆當時覬望取巧、希保祿位之徒、而森反蒙亂川之誚、求立足之地而不得、易地相處、當能諒森苦衷也、此次振旅還鄉、非欲報復私仇、盡棄舊約、特爲此數千饑寒將士、各歸田里之計、不得不引戈相向耳、若必拒而不納、則有衆一旅、安能坐斃、勝負之數、正未可知、若猶以森爲可教而辱教之、則願開示救國救鄉之道、森無不竭力贊助、共成偉業、指天日以爲誓、豈余心猶未明、安危之機、惟兄裁酌、不盡之意、仍由某兄面達、當此布達、順頌勛祺、如弟楊森再拜、

●南潯路董事局遷移問題

▲至今尙未遷移……董事會開會未成

南潯鐵路董事局、前依照迭次議決案、請張協理將總公司遷省辦公、以便監督、後由吳伯琴傅子濟、居間調解、張協理乃允函致董事局照辦、現董事局以張協理承認遷局、至今只將庶務文書股略爲分派議員數人駐省、所有會計等重要機關、尙未依案執行、特於三月三十一日上午十一時、召集董事開會、請原調停人傅子濟、向吳伯琴交涉、請其轉致張協理、依照前議、誠意履行、因屆時到會者、只羅伯農許蕙蓀周壽山黃鶴雲數人、傅子濟等因事未到、致未開議、僉以遷局問題、係由張協理允可執行、現爲日已久、應先行由局函致張協理、催其早日履行、並速進行財政公開、一面再行定期開董事會、討論辦法云、說者謂路事敗壞、已不自今日始、蔡總理既已病故、自應照章另選、若遷延愈久、枝節愈多、爲今之計、亟宜從速決定改選日期、正式總理一經產出、其他遷局種種問題、自不難迎刃而解也、

●贛省教育界之近事

▲新學制開籌備會……留美學生代表回國催欵

南昌通信云、自實施新學制案、經全國教育界議決後、各省教育會、曾經開會討論、參酌各本省情形狀況、以爲將來實行之標準、江西省教育會、亦於二十九日召集各籌備員、開會討論進行辦法、由副會長吳士材主席報告、謂實施新學制討論會日期、原定爲四月一日起、既爲期已近、經費迄未領到、以致各項手續、均未籌備完善、應否展期、請共同討論、當經議決各案如下、⊖會員到省人數不多、衆之佈置未完、應即展期三天、改爲四月四日開會、⊖函致教育廳、請於開會前提出意見、開會時並請派員出席、⊜開會經費、除派會計黃人潔赴財廳催發外、另由三會長向財廳長接洽、⊛公推韓志賢擬議事細則草案、限四月一日交評議會討論、⊛公推胡幹項廣榮韓志賢爲文牘幹事、吳士材蔡漱芳桂汝丹吳樹柟盛憤谷蔡敬襄尹瑞珍廖熙千錫徵胡英甚金振聲熊瑄華爲招待幹事、李開泰黃人潔爲庶務幹事、⊛備會員報到簿多本、內分姓名籍貫現在職務、現寓何處、四欄、凡屬與會會員應於開會前來會報到、⊕函請一師體育兩校音樂員、於本會閉幕同歡奏樂、⑧函請名人於會期內講演、

江西留美學生、以本省迄今尙未將經費匯去、積欠甚巨、無法支持、曾經函電請省教會代爲呼籲、均未見效、擬特公推周泰瀛代表回國、向該官廳催欵、業於日前抵贛、特於昨日携函至省教育會、請其代爲援助、原函大綱、謂吾省留學經費、自去歲後即久未匯寄、生等在此衣食之資、且難於籌持、遑能求學、不得已、特請周泰瀛代表回國催欵、素仰貴會爲全省教育界樞紐、敢懇鼎力援助、向官廳交涉、俾留學經費、得早日匯寄、不勝盼禱、詳情由周代表面述、江西留美官費生全體叩、

●皖省苦工遭刦記

▲馬聯甲不顧而去

馬聯甲利於駐蚌、不利於駐省、以今昨兩載計、馬來省三次、即激起三次惡潮、⊖學生界昇姜高琦血衣亭游街示威、爆發軍學衝突、此去春之事也、⊜計世英被逼棄職登輪、而胡鏡波等乘隙鬨鬧省議會、胡至今尙在獄中、此去秋之事也、⊜即火藥爆烈、傷斃多人事、此現在之事也、此事未經詳報、茲特述如下、前督張文生任內、曾以皖垣軍械所火藥庫所存之廢槍子藥、出售於上海協記洋行、由宋毛二姓經手、議定購價甚巨、馬此番來省、即將前督經手買賣、辦理完竣、遂連日召工數百、在城內軍械所城外火藥局、搬運槍彈、直赴東門外舊砲營存儲、一面雇工在該營內捶碎彈殼、所有廢銅棄藥、裝以箱簍、就近交輪運行、是日工作苦工約百餘人、傾於地而火藥堆積如邱、俄頃間、驟然爆烈、轟聲如雷、該營後重屋宇、隨即震塌、火光燭天、各工人血肉橫飛、屍骸斷截者、計念餘人、焦頭爛額、乞命逃生者、約四十餘人、此時東門外商店因不知何故、恐慌萬狀、遂一律閉店、中途死者、又六七人、被難家屬、哭聲震野、合城商民、驚駭相告、次日即本月一日、馬聯甲見事不妙、午後即乘差輪、安然返蚌矣、

●江蘇全省商聯會紀事

▲軍民兩長之宴會……第三次大會之情形

江蘇全省商會各代表、在寧開聯合會議、齊督軍韓省長、因聯絡感情、特於二日設筵宴請各代表、並請軍政紳學各要人作陪、衣冠濟濟、極一時之盛、齊督軍並向各代表宣言、略謂以現在時局、大勢頗有危險狀況、江蘇比較他省、似覺安靜、譬如舟楫、雖處於風濤險惡之中、不致傾覆、實同舟諸君共濟之力、然而身當其衝者、已惴惴危懼矣、尤願諸君羣策羣力、共相維持、鄙人惟有抱定保境安民四字爲宗旨、始終不渝、以副江蘇老父之厚望、韓省長亦起立云、鄙人謬管省政、已八閱月、建樹毫無、殊覺愧對吾蘇父老、現在省政艱難者、要以財政爲最、國家預算、尙可勉力支持、省欵收入、每年不過二百餘萬、支出之數、已在三百萬以外　屢年虧欠、其數實在百萬之間、又兼去歲災歉短徵、爲數亦巨、若不急籌抵補、必致日積月累、瀕於破產、官廳具有不得已之苦衷、乃有增籌新稅之舉、希望諸君原諒、總之鄙人對於財政、力主公開、以告無罪於江蘇父老、而省欵斷欠、不急籌彌補、其負担終在人民、諸君明達、當能諒之、高郵代表王鴻藻起立聲言、代表等對於督軍省長之意見、非常滿意、謹代表全體商民致謝、副議長蘇民生起立云、督軍力持保境安民、省長力主財政公開、蘇人殊深感激、惟同人之於新稅、亦具有不得已之苦衷、請督軍省長原諒、⊖當初議決帶征貨物附加稅時、原經聲明、無論如何、不能展限、若再延期、有失國家信用、⊜第三屆大會議決、如增新稅、關於一國者、應徵全國聯合會同意、關於一省者、應徵全省聯合會同意、關於一縣者、應徵縣商會同意、此次省議會議決增加貨物稅、不先徵求一省之同意、遽然議決、無怪全省商人有反對之舉、⊜江北貨稅、原有帶徵治運經費二成、今若再加一成、是共三成、所以江北各屬商人反對尤烈、⊛商會聯合會、爲全省商人之樞紐、一經允許、事在必行、不能不加以愼重、以恤商艱、希望督軍省長、從此力主財政公開、使人民對於省政明晰無慢、協力共謀、殊爲江蘇之幸云云、直飲至三時許、賓主盡歡而散、

午後三時、各代表至聯合會開第三次大會、副議長高湘主席、先將宣布反對二十一條公電、遂照日程宣布第一案、于樹深提議、取消運費加價、已經昨日議決、擬電交部力爭、第二案辛忠漢提議、共分四項、⊖協爭取消二十一條收回旅大租借地案、公電業經宣布、無容再議、⊜要請政府實行財政公開、准予商民監督案、蘇民生

議、關於全國之財政、將來應建議於全國商會聯合會、請其推舉代表、向政府要求、對於省款業經省長允許、不難實行、應請先交審查、多數贊成、表決通過、㊂擬標本兼籌辦法、藉以振興實業、其提議主旨、在改良蠶桑工藝、要求政府明定服制、提倡國貨、以為兩京綢業標本兼籌之計、各代表均有討論、章鍾生請將第八案、蘇州總商會提議、呈請規定服色、以遏奇衷而維生計案、合併審查、多數贊成表決通過、㊃擬由總商會組設商事查賬處、以維商業之信用案、蘇民生請將此案保存、留為農商法規議員會參考、表決通過、第三案與書人提議、為日人反對取消二十一條密約、協謀抵制案、曹慕仙謂、抵制日貨、為取消二十一條必要之圖、商人若不自謀、學生必將起而干涉、如其被動、莫若自動、且抵制方法、並非無替代品、不過商人眼光太淺、祇圖目前微利、不肯實行、應由各業商董先行檢查、組織宣講團、懇切勸導、蕭永成贊成其說、如能由商人自行抵制、較之學生代謀、收效必大、請先交審查會、審查辦行辦法、多數贊成、表決通過、第四案未經討論、曹慕仙以今日督軍省長之表示、同人非常滿意、外傳省長有更動之議、本會應發電擁護、多數贊成擬電拍發、時已五時、宣布散會、附錄請取消運銀加價電文如左、北京交通部總次長鈞鑒、取消減收私家銀行錢莊運費部令、四月一日起實行、前往各商會各銀行公會錢業公會等迭電呈懇鈞部收回成命在案、現聞本省私家各銀行錢莊、公議停運、事果實現、全省金融、必立陷於困難地位、務乞鈞部俯准迅予查照國立銀行運費同等辦理、以維市面、而保治安、不勝迫切待命之至、江蘇全省商會聯合會、

●浙議會議事記(四)

▲推定加入國民外交大會幹事

浙議會四日下午二時、開第四次大會、議員簽到九十三人、政務委員四人、由沈議長主席、報告國民外交大會、請推幹事二人事件、杜棣華主張由本會先組織外交後援委員會、再行推出幹事、加入外交大會、宣傳監視二股、鄭邁丁仁、均主張以國民名義加入、勿用省議會名義、因對日經濟絕交、難免引起國際交涉、鄔希鉞云、現在國民對外、已為一致之行動、本會為民意機關、自應用團體名義、加入為是、討論結果、推舉陳邦達鄭邁為出席國民外交大會幹事、次議省立龍齊工廠房屋擬准租賃創設病院案此案昨天討論、尚未終結、人數不足而散今日繼續討論鄭永祚蔣玉麟主張打消、王潤請付審查、張韜主張、先定保管方法、再行開議案、議長方欲付表決、有一部分議員、以他項問題不出席為消極抵制、遂致人數不足、僉請查明簽到不出席者、當由議長聲明、杜副議長係臨時請假、一面飭秘書查明、潘士邦、朱念慈、王雲台、許祖謙、袁漢、丁文炳、錢鴻鈞、王逸達、於畏三、馬義新、鄭獻詩、汪山、張鴻禮、查人偉、陳宰埏、王敖仁、陳惠民等、均未在席、總計簽到九十三人、出席七十五人、僉主張簽到不出席者、仍作為缺席論、議長云俟報告大會再解決、遂散會、

●浙一師員生中毒案廿一誌

▲邮金案之議會審查報告

浙江省立第一師範學校學生因毒斃命酌給邮金案、業經省議會財政股審查成立、推舉股長張鴻材、擬就審查報告云、此次第一師校學生、慘遭毒斃、先後計二十二名、工役二名、實為空前之奇禍、自應酌給邮金、以資撫卹、審查結果、一致贊同、惟年來省款為厭萬分、亦當兼籌並顧、茲酌減為中毒斃命之學生二十二名、每名各給以一次邮金銀元三百元、工役二名每名一百元、總計銀六千八百元、咨請省長在十二年度省地方稅臨時項下動撥、再此次一師學生斃命、為絕無僅有之慘案、自非他校此後或因被疫傷命者、所可援例請邮、合併聲明、是否有當、仍候大會公決、浙江教育廳、呈報一師校教職員學生中毒一案、辦理情形、並請派員查辦處分等情、昨奉省長指令云、查此案迭據該廳呈報、暨同該校辦理救護及善後情形、均尚妥洽、至本案真相、業令檢察廳嚴密偵訊、毋庸另再派查、該校雖直隸該廳、然此次因膳中毒、自是意外之變、所請處分、並毋庸議、此令、

●四省聯合運動會之發起

▲定期五月四五兩日在鄂舉行……為加入遠東運動會預備

武昌青年會以及中華大學、遠東運動大會、巳定期五月二十一日在日本大阪舉行、吾國選手、應先期選定、特發起湘鄂贛皖四省大聯合會、發出通告、分致各省、定於五月四五兩日、在鄂舉行、其通告云、㊀產生的原因、遠東運動大會過去之歷史、諸君早已知道、不用說了、就因為遠東運動大會、曾規定我國為華東華南華北華中四個運動區域、本會乃是華中運動區、直接隸於遠東運動大會、而為將來比賽時派遣選手的預備、㊁本會的範圍、湘(湖南)鄂(湖北)贛(江西)皖(安徽)㊂運動會的預定、本會即聯合湘鄂贛皖四省選手、在本年陽歷五月四五日舉行運動大會於鄂省之武昌、優勝者、得派送於遠東運動大會、㊃運動的項目 百碼賽跑、二百二十碼賽跑、四百四十碼賽跑、八百八十碼賽跑、五哩賽跑、半哩接力賽跑、一百二十碼高欄、二百二十碼低欄、跳高跳遠、撐杆跳高、擲鐵餅、擲標槍、擲鐵球、獨足跳遠、五項運動、十項運動、隊球、棒球、網球、足球、籃球、㊄婦女運動項目、壘球、隊球、籃球、以上所列各項運動、概係遠東運動大會規定的、該會將在今年五月二十一日舉行於日本、上列各項運動、望貴處諸君特別注意、從速一一練習、為四省聯合會的預備、就是為加入遠東運動大會、各項比賽的預備、附告、㊅練習方法、1每月五日舉行跳高跳遠撐杆跳高等比賽、2每月十日舉行擲鐵球鐵餅擲鎗等比賽、3每月十五日舉行賽跑比賽、4每月末一星期舉行長距里跑比賽、㊆本會敦請蕭珩珊督軍為會長、湘贛皖三省軍民長官為名譽會長、四省教育廳長及教育會長為顧問、另由四省教育界熱心人士組織執行委員會、㊇本會事務所暫假武昌青年會、各處如有須接洽和通信的、請逕向本會事務所可也、

●製氈業發展之概況

▲每年出口值洋三百萬元

吾國北方製氈業、近年頗發達、出口日多、去年(十一年)天津出口地毯及其他氈毯、共二百五十萬方英尺、以平均每方英尺價值墨銀一元二角計、總值當達三百萬元、在對外貿易中、漸占重要地位、查天津出口之氈毯、大半在京津兩埠製造、中國製氈業發軔於北京、推及天津、其始僅內蒙古人能造揤氈、既而傳及中蒙接壤各城鎮、距今多年前、有一蒙古喇嘛在北京彰義門大街保國寺內招集貧家兒童、教授羊毛製氈方法、該寺分東西兩殿、先在西殿工作、後以學徒增多、乃擴充至東殿、西殿製出之品優於東殿、以後氈品優劣、即以東西門區分別、至今北京氈業中人猶沿此稱、其始造出之品、祇供清廷及政界大員府第之用、全無出口、前清庚子年間、天津某德商向北京製氈商齊章雲購地毯兩件、一係絲線製、每方英尺價墨銀六元、一係羊毛製、每方英尺一元二角、送往林柏作樣、德國進口商遂紛紛定購、此為對外貿易之始、清光緒念三年聖路易博覽會開會、有中國所製地毯一件送往陳列、獲得頭等獎章、自是地毯由天津出口、年增一年、但直至距今十年前、在出口貿易中始占一重要位置、現時美國銷路最大、歐洲及他國需進不多、北京各製氈廠、推齊章雲為最老、開創至今、已二十餘年、製氈廠大多規模甚小、織機之數、自一架至三十五架不等、工人數至少三四人、最多百餘人、其有織機十五架工人六十名者、即視為大廠、自清宣統二年後、北京製氈廠之數大增、有一時曾多至二百五十四家、歐戰中洋莊停止、各廠紛紛閉歇、戰終後、大半復開、現時北京每月全部出品、約共十萬方英尺、民國二年、北京製氈工人創立公會、以改良出品推廣銷路為宗旨、推齊章雲廠主為會長、實行三事、㊀劃一市價、㊁劃一貿易方法、㊂劃一出品性質、該廠主本為公會發起人、頗為實心辦事、同業皆服從之、現會長已故、會務廢弛、會員不滿五十人矣、中國氈毯大半用羊毛織造、用駱駝毛者較少、所用羊毛、多係河南山西直隸三省出產、現時北京較大製氈廠約有二十五家、其織機自十五架至三十三架不等、廠中學徒以三年半為學習期、膳宿由廠中供給、不給工資、滿師後、依工作優劣定給資等差、大抵每一方英尺得資二角五分至三角五分、其修剪工作、則按日給資、出口行家皆在天津、北京出品均須運津、故除運費外、尚須納稅、每方英尺約銀一角、天津廠家較為便利、但北京工價廉、工作亦較可恃、此乃優勝之點云、

●杭州短簡

◎盧督辦撥勦匪司令官周鎬成冬電稱、東日戰團第十連搜勦至王金坂村遇匪、格斃李坎老趙五十老二名、奪獲木殼鎗一枝、子彈五十粒、

◎金華道尹遇學審、為衢防問與晉省、與盧督辦有所接洽、

◎教育廳呈復省署、中國大學校學生請給旅費、因省稅均有預算規定、碍難支撥、至縣稅能否籌給、須分飭查明報核、

◎省議員陳惠民等、提出專門學校男女同學案、其辦法如下、㊀自民國十二年第一學期起、省立各專門學校、應添加學額、兼收女生、㊁省立專門學校、特設女生自習室、女生座位、㊂省立專門學校、於各級教室、添設女生廁所、㊃省立專門學校、因兼收女生、各種設備、准列入民國十二年度省地方預算、

◎省立女子師範校長葉謙、自教育廳派戚科長往查後、業已呈請張廳長、將控案明所宜布、並予處分、

◎財政廳據嘉興縣知事李諤慈電告財政公所、展緩一個月成立、張廳長轉請省長核示、

◎省立女子師範學生朱璧等一百九十八人、江日電北京大學轉蔡子民等云、滬電冒用敝校全體學生名義、攻擊校長、語出誣衊、乞持公論、以維女學、

各縣消息

●江寧

●教實聯合會定期開會 江蘇省教育實業聯合會、自經省長韓國鈞、教育廳長蔣維喬、實業廳長張軼歐等發起後、一切布置、業已就緒、茲定於八日下午、邀請各界要人、在該會茶話、討論一切、昨特發出請柬云、敬啟者、國鈞等以本省實業關係重要、而實業與教育、又必聯絡貫通、方有相輔發展之機會、因邀集國內外教育實業各專家、組織江蘇省教育實業聯合會、並於四月七日至十日在南京本會開第二次常會、深恐茲事體大、計慮有所未週、推行難期盡利、特先於四月八日下午二時、在本會恭備茶點、請各界惠臨指導、敬祈屆時蒞臨、無任翹盼云、

●杭州

●消防隊員與鐵路機廠工人大衝突 杭州閘口大街、裕豐南貨店、昨日(四號)上午十時許、忽然失愼、由消防隊得悉、驅帶皮車到場、將火救熄、嗣將皮帶收回之時、適有滬杭甬鐵路機廠藝徒在旁觀看、誤踏皮帶、被消防隊隊士七八人將該藝徒掌頰數下、嗣後該路機廠工人聞悉、以該隊隊士、不應毆打藝徒、羣抱不平、向消防隊理論、以致互相衝突、當時消防隊用電話知照各區消防隊、由各隊通知地方警察等協同八十餘人、打進機廠大門、蜂擁入內、將救火所用之斧頭、逢人即砍、當場砍斃機匠二名並受傷十餘人、內有重傷者七人、當送大英醫院救治、並將該機廠房屋大門拆毀、並被拘去開車工人二名、小工二人、車站站長等、均逃避一空、當由機廠廠長急電該路局長任小山、請示辦理、當由任局長分電護軍使暨浙江盧督辦張省長、請為嚴辦、並將拘去工人四人放回、所有該路由閘口開行之一百二十七一百二十八往返區間車、昨已停止、及由杭開滬之下午一時二十分午快車、因機廠開車人大半受傷、故該午快車直至下午三時半、由杭開出、故抵滬在下午十時二十分、並聞此次被地方警察某隊長開槍、以致釀此互鬨云、

●蘇州

●催委學務委員 吳縣第七學區學務委員汪泰龢職後、該區南北橋市暨黃埭鄉各學校全體教職員、推舉四校校長顧鴻接充、函請勸學所委任各節、已誌前報、茲聞南北橋市全體教職員、因事隔多日、尚未委定、斯席未便虛懸、自應極力進行、以達目的、前日假教育會開緊急會議、公決再行分呈廳縣、暨函勸學所、請求迅予委任、以便接替、如委外鄉人來、惟有全體罷課、一致反對、當經公推邱安之、錢振生、王祖臣三人起草、略事修改、表決通過、簽名蓋章、即日分發云、

●無錫

●學生旅行彙誌 節屆清明、學校停放春假、本邑各校、皆有旅行之舉、而各地來錫旅行者、亦屬不少、茲將最近各地學校來錫、與本邑各校之出外旅行者、分別紀之如下、吳江中學商科班學生十八人、於前日由級任教員率領乘車來錫、投寓於學前街省立第三師範學校、經三師校長陳各岑之紹介、連日參觀各大工廠、及各學校、並遊覽惠山梅園諸名勝、在錫三日、昨已離錫返蘇矣、常熟縣立第一高小學生三十人、由教職員帶領來錫、寓蘇家弄縣立第二高小、專事遊覽名勝、准於今(四日)晚離錫云、學前街省立第三師範學校、本屆全體學生舉行春季旅行、其本科二年級學生、已於前日(星期一)乘車出發、旅行杭州、一年級生於昨日旅行南京、預科生旅行蘇州、三年級學生、准於今晨出發旅行杭州、皆由各級級任率領、其附屬高小學生三百餘人、亦於前日分三組出發、旅行蘇州鎮江常熟三處云、縣立第二高小學生、定於春假開學後、旅行鎮江市立第一國民學校四年級生、定於清明前一日、旅行太湖、預定路途、乘火車至望亭、從新安華大房莊達太湖邊、當晚回校、

●贖路游藝會開會 縣立第一高小學校、自去冬由校長孫克明發起提倡贖路游藝會、積極籌備、業經就緒、准於四五兩日、開會表演、遊藝甚多、其中尤以小學生扮串空城計約金鑲戲迷傳拾黃金諸劇、最為特色、昨已預為排演、殊為觀者所歡迎券分四角二角、至昨晚止已售去十分之七八矣、

●常州

●縣署派員籌備植樹禮 清明節舉行植樹典禮、本邑由縣農場擇定大寧鄉焦溪鄉附近之鶴峯山、為植樹場、函請縣署派員、會同籌備、縣署今日(三日)委員邊新先期於明午偕同農會汪小吾、下鄉籌辦、聞此次城內各機關公團之前往行禮者、人數較去年為多、擬於六日清晨、齊集城北殷家橋、乘輪駛鄉云、

●姚知事赴蘇面陳要公 武進姚知事、前日赴蘇公幹回署、今日(三日)又因要公面陳蔡道尹、特趁晨車到蘇、即晚回常、署務仍由一科宋主任代行云、

●督拆阻碍河運之小橋 深港河為邑境北部水運要道、現正從事開濬、尚有匝月、即可告竣、水利工程局、以該河在百丈鎮北、有松坟橋、不甚高大、橋洞低矮、商船之稍大者、即難通行、殊屬有碍交通、屢勸鄉民、暫行拆去、而鄉民固執不從、今晨(三日)由縣署督工委員余籌帶警前往、督令河夫、刻日拆毀云、

●松江

●教育會議之第三日 縣教育行政會議、今日(三日)為第三日、仍由勸學所長主席、㊀初級中學問題、該校由勸學所即日籌備、期於十二年度開辦、倘不及完竣、至遲於十三年度開始成立、㊁縣校教職員酌量加俸案、議決成績欠良者、不在此限、市鄉經費充裕者、得照上條辦理、㊂保送保姆案、限於學校支絀、由勸學所酌量辦理、㊃推廣社會教育案、議決俟經費充裕、再行舉辦、㊀審查會報告、分預算審查辦法、與經濟公開實施辦法兩案、(甲)預算審查員顧葆康、錢邦泰、馬昌期、楊前烈、湯振之報告、縣市鄉教育經費預算審查、自十二年度起、應遵照省定辦法辦理、惟縣市鄉教育機關編製預算、應有一定格式、由勸學所擬定式樣先期開會共同商定後、分別編造草冊、再於五月六日起開預算審查會審查之、至審查員之推舉、擬定方法如下、(子)縣公署代表一人、(請縣署委三科主任)(丑)勸學所代表一人、(請勸學所長擔任)(寅)市鄉委員及經董合推三人至五人、(請勸學所通知各市鄉學委及學董用通信方法、互推五人、其票數相同者抽簽定之)(卯)縣教育會代表二人至三人、(由教育會推舉三人)(辰)市鄉教育會代表合推四人至六人、(方法比照寅項辦理互推六人)(巳)熱心教育之地方公正士紳、由縣署酌請一二人、(由勸學所請縣署延聘二人)㊁預算審查委員會地點、確定勸學所、審查時之標準、依照原條文辦理「決算審查及公布辦法、縣市鄉教育機關經費用途、為公布及審查決算明瞭正確起見、應由勸學所參照審計院規定表式、酌取幾種、共同商定之、一致實行、至公布辦法、縣立教育機關、除遵照省定第一條辦法外、另繕一份送勸學所查核、市鄉各教育機關、除各校自行揭示外、另繕一份送由學務委員、由學委彙造計算表、連同各校四聯領據、按月送勸學所查核、又決算審查於年度終了後、遵照省定辦法、組織審查會審查之、惟審查標準、以逐月票據粘存簿及帳冊為根據、(附註)本案係暫行試辦、遇有不適用時、得隨時開會修改之、(乙)經濟公開實施辦法案、審查員倪宗伊、秦中和、吳騏、倪世昌、姜企韋、(第一項)清理市鄉教育款產、茲擬訂辦法數條如次、(甲)款項、關於雜稅雜捐、(1)種類、屠宰中資蒲包米花茶等各種雜捐雜稅、(2)額數、各種捐稅年收額定銀數或略數、(3)征收方法、雇人收取或由人包收、或由捐戶月繳年繳無定期繳之類、(4)現狀、近年有無贏虧及應須整頓之處、(乙)田產、㊀所有各市鄉田租房產坐落縣保圖圩細號畝分石額佃戶單戶仿照清理縣教育田產辦法辦理之、以上甲乙兩項、由各市鄉學董會同學務委員、調查明晰、列表詳填報告勸學所開會審查、送縣備案、其報告期限、至遲以本年中秋為止、(第二項)預算審查、與縣立學校同時辦理、(第三項)用途公布、遵照省定教育經費用途辦法一二項辦理之、第二三項自十二年度始實行、議案已畢、宣告散會、第四屆教育行政會議遂告結束、

●南通

●會議施行新學制 南通縣勸學所、以新學制已頒布、應即討論施行辦法、爰於四月二日、召集教育行政人員、就該所大議廳、舉行施行新學制會議、下午二時開會、出席者五十三人、由邢所長演初主席、首討論南通縣初等教育施行新學制草案、經大會核決如下、㊀原有之國民學校、於十二年學年度開始時、一律改稱初級小學校、除添設高級小學校者、另定辦法外、其校名所冠之數字、悉仍其舊、㊁初級小學校、歸市鄉經費負担、㊂初級小學校課程、遞依照新學制課程標準辦理、但各校原有學生、因不得已情形、得仍舊制、㊃初級小學校、應極力推廣、以謀義務教育之普及、㊄舊設高等小學校、自十二年學年度起、一律改為小學校、㊅舊制高等小學校、改為小學校、得以原與合設之國民學校、為其初級部、單設之高等小學校、均應添設初級部、如有不得已情形、亦得以鄰近之國民學校充之、㊆小學校名稱、就校址所在地定名為某市鄉小學校、而冠以南通縣字樣、高級部與初級部、不在一處者、得稱公某小學校之高級部、或初級部、㊇高級小學校經常費、歸縣經費負担、開辦費由各市鄉自行籌集、㊈在施行新學制以前、所招之學生、其課程及修業年限、得照舊制辦理、㊉每市鄉須設小學校一所、除已設縣立市鄉立私立高等小學之各市鄉外、餘如四安、劉橋、呂四、觀永、餘西、三樂、三益、白蒲、興仁九市鄉、均應於民國十四年學年度以前、一律辦竣、但縣經費充裕時、得就初級小學畢業生較多之市鄉、酌量增設、㊉㊀各市鄉設立高級小學、其地點除由地方士紳協商外、並須經縣教育行政機關認可、㊉㊁設立高級小學、必須有相當之校舍及設備、(以上十二條、即日公布施行、)次即提議請設初級中學案、當經公決、令縣先辦一所、地點定在金沙市、最後報告籌集高級小學及初級中學經費案、遂搖鈴散會、

●清江

●舉行植樹典禮預誌 淮陰縣每屆清明、均在黃河灘砲二營淮揚道苗圃內、舉行植樹典禮、茲悉朱知事因地點太遠、改定在縣農會舉行、頃特致函各界、略謂是月二十一日、上午十時、在縣農會舉行植樹節典禮、并攝影紀念、屆期務祈蒞臨云、

●六師將添女子部 淮屬六縣、自第三女師改設徐州後、女子高小、日漸增加、畢業者欲求升學、就近之處、無相當學校、由漣水師範講習所所長鄭寅、呈請省長教育廳長、准在省立六師校內、添設女子部、業奉批准、轉令六師起製預算、交由省會通過、期於本年暑假後實行、

●醫藥聯合會成立 淮陰醫藥聯合會、前次組合、幾經波折、昨始正式成立、各項職員、亦即選出、會長方秋庭、副會長劉春泉、醫黨葉松廷等四人、藥業章鑑唐等二人、評議周月橋等十六人、交際陳景常等二人、文牘陳卜勳等二人、會計韋健廷、巳分報縣公署、警察局立案矣、

●揚州

●商會拒絕警官 仙女鎮商會、以該鎮警官林作霖、久曠責職、以致盜賊蠭起、閭閻因之不安、特開會公決、一致拒林、函請縣署、另委賢能接替、以衛地方、

●取締食商混銷 淮南內河外江念一縣食岸、引地毘連、稅率輕重、各不相同、近來各該商、不顧法紀、多有將輕稅之鹽、運入重稅界內侵銷圖利、事為丁運使查悉、國稅岸銷、同受影響、除責成五岸商巡營及緝私營嚴行防緝外、一面布告商民知照、愼勿輕犯法律、致貽後悔云、

●鎮江

●憲兵隊之經過 駐蘇憲兵第五大隊、奉調赴浦、業於日昨(三日)由蘇開拔、乘早班火車、道出鎮江、轉搭小輪、開赴清江浦接防、

●調查蠶業狀況 江蘇蠶業研究總會、派調查部主任吳祖祐、於今日(四日)午後二時、乘車赴鎮、調查蠶業狀況、小作勾留、即須赴滬、

●疏濬運河續誌 江北運河、由高郵至界首一帶、綿長八十里、年久淤淺自經江北運河工程總局呈准省署撥款開浚後、迄巳月餘、自高郵至六安閘止、計五十里、現巳竣工、惟六界工程、尚有三十里、現經高界北段運河工程各委員、加雇夫役、上緊挑浚、並呈報省署、預定一月竣事、

●嘉興

●組設戶口登記所 本省戶口登記事務所、巳於本月一日、宣告成立、本縣行政公署、頃巳奉到省公署訓令、限本年五月十五日以前、遵照暫行條例、將分事務所、組織成立、李知事奉文後、以為期巳逼亟應籌設、故巳着手組織、其所長一職、將由本署政務主任鹿學沖兼任云、

●教員加薪之失望 嘉興城區小學教員、現在所得膳薪、每月最多不過十元、以致生計艱難、不能支持、上年曾經提案請願、要求增薪十分之六、至本年又復連次向縣知事、學委、懇切請願、所獲結果、允於本年正月演劇畢後、除利納提若干、撥作增薪、各教員於無可如何之中、稍有一線希冀、今悉自治演劇、巳經畢事、而該項問題、則仍毫無希望、蓋此番演劇理由、㊀籌還修路經費、㊁籌募小學經費、劇務結束、所餘不過千五百元左右、以一千元還付路費、所剩僅四五百元、以之加給教薪、不及十成之一、與原案十成之六之請願、所差尚遠、且聞學委方面、尚須將此餘款、彌補本年教育經常費之不足、故加薪一層、巳成鏡花水月、各教員得此消息、頗為失望、將作第三次加薪運動、向新任知事請求設法維持云、

●習藝所長易人 嘉興縣立習藝所、因經費不充、出品寥寥、現悉所長薛酉身、巳聲請辭職、遺缺巳由縣委李蒔亞繼任矣、

●吳興

●縣議會召集常會 吳興縣議會本屆常會、業經吳知事依法定於四月一日召集、並分別函知各議員查照在案、惟各議員散居各鄉、不能一致依期報到、大約須遲一二日、方能開議云、

●觀光團欲來又止 美絲業觀光團、此次由杭赴潯、本擬順道來湖、參觀絲織各廠、卒因日期匆促、故即逕往南潯、前日特由上海生絲檢查所經理包君文思來湖、面謁商會會長、謂該團因急與潯絲商研究輯里絲經改良方法、並須即日轉赴蘇錫等處參觀、行期多迫、故不能踐約來此、特囑聲明緣由、並道歉意、聞包君即於當日乘輪赴潯云、

●請禁重建南堂廟 石塚南堂廟、曾於去年九月間、因演劇失火、焚斃多命、當時火狀之慘、耳不忍聞、嗣經邑紳決議、永禁重建、俾可杜絕後患、並即捐集款項、將無主屍骸、即就該廟址建築公塚、以作永久紀念、當經呈准吳興縣公署在案、不意該鄉藉廟牟利之徒、仍行暗圖恢復、具以對於建築公塚、多方阻撓、近聞竟有搭蓋蘆棚廠、供香演劇等事、亟宜嚴行制止、現聞公民沈某等、已特請議會轉請縣署立予禁止矣、

一時評一

●倒閣擁閣組閣 (默庵)

倒閣之聲。出於國會。擁閣之聲。亦出於國會。同為一國會。而有此正反對之兩種聲浪。已令人可異不意除倒閣擁閣外。今又有自謀組閣之聲。喧騰人口。是國會議員之舉動。愈出愈奇矣

奇於何有。曰倒閣與擁閣。不過舉動矛盾。猶屬國會範圍以內之事。若組閣則逸出軌道以外。非議員之所當為者也

矧組閣必先倒閣。今倒閣之目的。且不能達。遽欲躐等而謀組閣。舉動之奇。孰逾於斯

嗚呼。倒閣也。擁閣也。與夫組閣也。一言以蔽之曰。搗亂而已矣。

▲婦科學 本編為富馬利醫博士取美國卞勞氏所著婦科學一書抉其精要譯為華文按是書沿流溯源核實窮要先察其經具繼詳其病狀後參以治法證以圖而淺其說使後之學者易於研究誠婦科學者之津梁也精製洋裝約十七萬言現已三版足見是書之價值每部售大洋二元函購加郵費一角三分

▲皮膚證治 是書為倪雅各醫博士譯專論皮膚病狀及其治法要目分十章㊀皮膚之普通證狀㊁外皮充血症㊂皮炎症㊃皮內出血汗與皮膚過長症㊅皮膚虧損症㊆皮膚新長之物即瘤等㊇汗皮脂腺症㊈皮膚經病㊉光治法與電氣治法等圖四十幅色圖多幅精裝約五六萬言每部二元郵費一角三分

總發行所上海北四川路 協和書局 分發行所南京協和書局 杭州協和書局

上海 中國實業銀行 發行鈔票廣告

本行發行鈔票經政府特許在案由財政交通兩部通令各省區徵收機關及交通機關對於完糧納稅路輪郵電等費一律並用除京津魯漢等行先後發行外敝行於陽歷四月二號開始發行計分一元五元十元五十元一百元者五種準備十足凡持有敝行鈔票各可隨時照兌現洋特此佈告

2467

商務　金融

國外滙票（四月四號）

[illegible]

國外貨幣（四月四號）

[illegible]

國內滙兌（星期三）

[illegible]

金市（四月四號）

[illegible]

銀市（四月四號）

[illegible]

錢市（四月四號）

（上午錢市行情）

[illegible]

蘇州金市（四月四號）

[illegible]

蘇州錢市（四月四號）

[illegible]

外國股票（星期三）

[illegible]

食品

滬南米市

[illegible]

閘北米市

[illegible]

無錫米麥（四月四日）

[illegible]

雜糧（四月四號）

[illegible]

油豆餅

[illegible]

絲市

[illegible]

交易所市況

上海證券物品交易所（星期三）

[illegible]

現貨麵粉（四月四號）

[illegible]

大連電報

[illegible]

上海華商紗布交易所（星期三）

[illegible]

上海麵粉交易所

[illegible]

上海華商證券交易所（星期三）

[illegible]

上海華商棉業交易所（星期三）

[illegible]

棉絲市況

大阪棉市電訊

[illegible]

各國棉市電報

[illegible]

本廠紗

[illegible]

叫莊市況

疋頭叫莊（星期三）

[illegible]

船期

輪船進口報告

[illegible]

長江出口班

[illegible]

寧波出口班

[illegible]

通州揚州班

[illegible]

定海穿山班

[illegible]

定海石浦海門班

[illegible]

汕港粵出口班

[illegible]

崇海出口班

[illegible]

青島出口班

[illegible]

威海烟津班

[illegible]

烟台天津班

[illegible]

牛莊安東班

[illegible]

香港廣東班

[illegible]

營口出口班

[illegible]

大連塘沽班

[illegible]

香港小呂宋班

[illegible]

各國郵船出口班

[illegible]

美國舊金山班

[illegible]

爪哇出口班

[illegible]

美洲温哥武班

[illegible]

西雅圖出口班

[illegible]

印度孟買班

[illegible]

英國倫敦班

[illegible]

意奧出口班

[illegible]

日本出口班

[illegible]

法國郵船班

[illegible]

德國出口班

[illegible]

波特蘭班

[illegible]

各國貨船出口班

[illegible]

有正書局發行

名人詩稿墨迹

林和靖手書詩稿墨蹟	一冊	四角
楊孟載手錄詩稿眉庵集墨蹟	一冊	八角
汪退谷書御製說經詩墨蹟	一冊	六角
傅青主書詩稿墨蹟	一冊	四角五分
文徵明書懷歸詩墨蹟	一冊	二角
祝枝山書艷詞墨蹟	一冊	三角
祝枝山詩稿墨蹟	一冊	四角
祝枝山書杜詩墨蹟	一冊	三角
吳穀人手書有正味齋稿集墨蹟	一冊	四角
金冬心自書詩稿墨蹟	一冊	三角
鄭板橋書道情詞墨蹟	一冊	三角
黃石齋先生手書逸詩	一冊	五角

印有目錄函索即寄

肝氣散

善治肝胃氣痛新藥

肝胃氣痛 俗稱心痛 痛時如刺如絞口苦嘔吐胸腹脹悶甚則痞塞成塊 得病原因每由食積氣阻所致

肝氣散 功能平肝順氣健胃化滯 每於痛時即服二包重者加倍奏效如神連服日久能除病根

另有肝胃氣痛衛生法詳細說明函索即奉

價目 大洋二元 小盒十包大洋五角 外埠函購郵費另加

郵票通用 批發另有章程

總發行 杭州清河坊巷口 上海南京路中市 大生公司

宋元帖

帖名	價
宋拓蘇長公快雪堂帖	四角
宋拓東坡西樓帖	五角五分
北宋拓東坡書醉翁亭記	八角
宋拓東坡書豐樂亭記	七角
新拓蘇文忠習字帖	三角
三希堂蘇長公法書帖	一元二角
三希堂黃山谷法書帖	六角
三希堂米南宮法書帖	八角
三希堂蔡君謨法書帖	三角
初拓蜀先主廟碑	五角
初拓趙松雪道教碑	七角
初拓趙松雪蕭山大成殿記	二角五分
舊拓王右軍樂毅論 趙松雪周鄂公傳合本	三角
趙松雪書金剛經	三角
趙松雪妙法蓮華經	二角五分
趙松雪蘭亭十三跋	二角五分
舊拓趙松雪正草千字文	二角

有正書局發行

中國實業銀行儲蓄部廣告

儲款 每月每儲戶儲款十二元或九元或六元或三元

得獎 儲款十二元者每月有得獎二千元之希望九元者有得獎一千五百元之希望六元者有得獎一千元之希望三元者有得獎五百元之希望

開獎 每月一日在天津總處開獎一次一年共十二次

繳款 在陰歷每月二十五日以前儲款下月一日即有得獎權利請諸君從速認儲

還本 儲戶繳款滿期照章一概還本並給息利

地址 總處天津法界十二號路 上海分處 北京西交民巷〇天津〇南府吉里口五百十九號門牌

代理處 各大商舖均有

注意 此項儲蓄款可收回本利又有獎金優點極多詳細向儲蓄部索取章程

優美皮箱八折出售

特點 工精料固 包用包修

孤兒院發行所 新世界對過 南京路 電話中央六一七六

中國第一精本　初拓三希堂原本　業已出版

預約諸君請來取書

全書十厚冊定價大洋三十二元 木箱費外加一元 郵費每外埠加八角四角

北京 上海 天津 有正書局啓

上海名醫一覽表

姓名	科別	診所	時間	電話	住址	備註
吳宗慶	內外各科	懷德醫院	自上午九時至下午二時	北七四五 一〇七七	虹口蓬路六十八號	本院有專門醫生六名分科診病初診二元
陳滋	眼科專家	芝罘路一號上海眼科醫院	上午九時至下午五時星期日下午停診	中央五七七六	芝罘路貴州路轉角一號	設有養病室
鄭灼臣	牙科專家	漢口路二百五十三號	每日上午九時下午五時	中央二七一三		
孫志英	產婦專科女醫生	五福弄一號	隨請隨到	中三一六〇		
臧伯庸	內外科	愛多亞路伯壽醫院	上午十時至五時以後出診	中央一六二四	同診所	電機治療
李 部學 才泉	牙科	北四川路七號	上午九時至十二下午一時至六時	北三三三八		
葉蓮伯	內外花柳科	派克路益壽里一七一八號	上午九至十一門診下午二至六出診	西二三〇七	派克路益壽里一七一八	注射六〇六並有專治花柳各種血清診斷
劉 濟之 叔綱	內外各科	申江醫院	上午八時至下午十時急病隨請隨到	西二七三〇	法界霞飛路芝康里西首	本院兼設產科及戒煙專科人工太陽燈電氣療理學的療法
席時泰	內外皮膚花柳科	三馬路大新街口中法大藥房	每日上午十時至十二時	中央二一〇七	北浙江路華安坊二弄	下午一時至六時在福民醫院電話北二三二四
姚志成	內外科	上海慈善醫院	上午九時至十二時下午二時至五時		上海西門唐家灣德祥里十六號	
顧南羣	內外花柳科	一〇南市小南門南洋醫院 一〇英界三馬路石路東五二號	上午九時至十二時下午四時至六時	南市電話三五八 北市中央五四五四	小南門南洋醫院	出診除深夜及規定時間外均可
余雲岫	內科	一〇余氏醫院愛而近路均益里 一〇分診所英大馬路勞合路口	上午九至十二 下午三至六	北二八七〇 中四四九〇	愛而近路均益里	備有消淨養病室及研究所
陳典謨	小兒專科	北四川路武昌路口海甯醫院	上午九時至十二時 下午一時至六時	電話北一九八九	住宅海甯路崇善里九十九號	日本東京帝國大學醫科大學卒業東京醫科大學兒科教室醫員
談滌民	統治各科	西門中華路惠人醫院 林蔭路三興里九號	上午九時至下午二時 下午二時至四時		西門林蔭路教育總會旁三興里九十號	門診一元出診五元急症隨請隨到貧病診金免收
留日醫學士 廬煥章	花柳痔瘡外科 胃腸肺病內科	中和醫院	院診上午八時至下午六時 出診急症隨請隨到	北二六七七	老靶子路六十七號洋房	[illegible]

天賜醫院

本院以患花柳病諸君日間仍須照常辦事無暇就診不得妥速醫治特請專家開設花柳科每晚診治時間由七時至十時各種治療器械與特效新藥無不俱備尤極價廉

浙江路牛莊路口天賜醫院莊德醫生啓

醫學士戴遠如

專治花柳內外各科德國新六〇六注射絕無痛苦每針價洋四元各種花柳白濁血淋治療奏效迅速每針價洋一元門診〇〇送診上午九時至十二時祇取號金銅元八枚例診下午一時至六時診金一元遠診減半(注射六〇六者可免診金)出診五元急症隨請隨到附設戒烟專科不論烟癮大小一星期均能斷根診所法租界東新橋街民國路口二號

柏男醫生遷移

產科婦科小兒科專家兼治內外科柏男醫學博士診所今已遷至仁記路念五號中華懋業銀行新屋電話中央一千一百念九號照常應診住宅遷至法界格羅先路杜美路轉角三十四號電話西二千六百五十一號特此申明

診察時間 上午十一點至一點 下午四點至六點

專治眼皮腫眼內炎眼痛爛眼皮赤眼以此膏搽之無不奏效洵良藥也

各埠藥房均有出售

每瓶四角每打四元

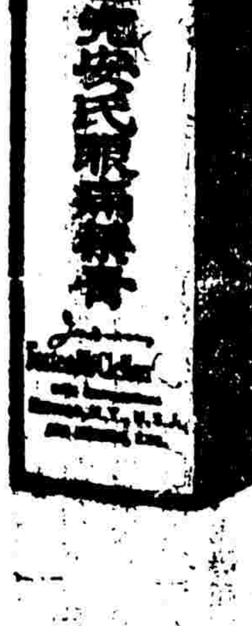

兜安氏眼痛藥膏

本埠新聞

代兌中法鈔票之墊款問題

▲上海銀行公會之提案

前年中法實業銀行倒閉之時、北京銀行公會、曾提議由各地同會之銀行、代爲兌現、半年內由財部歸還、現中法行已經復業、財部迄未償還此欵、日昨上海銀行公會、特以此案提出同業公決、當此財部一貧如洗之時、雖計日坐索、恐亦無結果也、茲錄該公會提案全文如下、

各埠銀行公會代兌中法實業銀行鈔票墊欵、延未清償、應請飭商當局、剋期歸還、以維信用案、查民國十年七月間、中法實業銀行宣佈停業、京公會爲維持金融安寧、並增進同業對外信用起見、提議由各埠在會銀行墊欵、代兌該行鈔票、共計二百零九千一百六十二元、就中上海一埠、除有行在京者、另行接洽外、其餘各行共墊四萬七千六百八十五元、又本公會代墊開支一千零八十元二角九分、曾經京公會先後聲稱、此項代墊之欵、業奉財部核允負責、儘半年內歸還、月息一分、統自十年七月九日起計等因在案、乃事逾兩載有餘、迭經本公會函請京公會、向財部力催歸欵、迄無結束、此間墊欵各行、紛紛詰責、本公會實窮於應付、按此舉本爲維持金融大局、救濟小民生計、墊欵各行、以爲負責有人、故勉力分任、若曠日持久、不予結束、殊非提倡公益昭示信用之道、茲値中法實業銀行復業伊始、應如何協商當局剋期歸還之處、敬候公同討論、

樂志華案開審詳情續誌

大晚報云、樂志華案第三次開審、昨未終完、茲續之、又傳極司非路四十號之看門人、彼云、於二月五日、在大門內、見原告(帶手銬)二華人與一西人、原告自述其受刑欲借數百元、於是證明、該西人即巴清、當時在場未開口、問誰云及受刑、答樂告彼、問樂有何言、答彼云係詐告已受刑、願向屋主婦借數百元、又云、樂之面部發腫云、次傳張宅女傭陸鍾氏、彼云、於二月五日下午四時、見原告有二華人與一西人同來、彼立在洋台上、不能看清該西人、彼即問原告爲何情由、彼云、其主人失竊七百四十元、請借錢救命、已受刑、不能再忍受云、次該宅張小姐云、彼認識原告、於二月五日下午五時許見之、原告問彼借錢救命云、次張元濟云、彼爲商務印書館董事、前曾雇用原告爲汽車夫助手、約六個月、彼於五月七日、在會審公堂見之、及審畢、彼見樂之神氣苦極、故助之上車、其時樂現恐怖情狀、當即送至張辦事處、繼請柯克司西醫爲之細驗云、

昨日上午、第四次續審、旁觀人極多、幾無立足地、原告律師麥與謝、被告律師哈里士、捕房律師梅德蘭均到、又張、雲代表交涉使旁聽、第一證人爲刑事科長亞姆司屈浪、麥問以爾曾見二被告之親書關于此案之報告否、答然、問爾今帶來否、答然、梅反對之、係代表捕房、堂上問二被告之報告均有否、梅答云、祇有一報告、堂上云爲誰、答加布德、問內中述及總巡所命之盤問一節否、刑事科長答述及本案、問然則不述盤問、答然、問此報告在盤問之前否、答余實有三報告、一爲本案報告、一爲公堂紀錄、一爲上呈總巡之盤問報告、於是堂上細閱三報告、即問梅云、爾反對是否據同一理由及對同一案件、答云然、堂上既閱畢、宣言願提出、梅乃引據一案、內中地方當局(在英之納丁海)曾不肯發表一公文、因與公衆利益有碍、至於本案、被告並無存見、乃下級官呈上級官之報告、故應視爲秘守之公文、麥云反對理由不足、因此案乃刑事性質、梅駁以總巡有權可不發表該項公文、因係各科往來行文不應公布者、堂上又問科長有秘守權否、答有、麥又駁在某種案固可秘守、但本案公文、係由總巡照其應盡之職而得宣布、況爲刑事案、不能秘守、梅則云、第三報告即加布德所書、係先言明作爲秘密之公文、不可用以攻擊彼者、麥云當然不可、但應提出、哈亦反對、至此、堂上決定提出第一第二報告、即二月六日七日者、第三報告、作爲秘密者、梅又反對、原告方面、得見該二公文、堂上告以彼已決定接受、不可阻原告律師之閱視、不宜讀或可、麥再向証人云、爾言爾未曾見巴清之報告、答否、哈問爾將出示加布德於二月十日所作之報告否、答然、哈與加商議後、要求可否認此爲一種秘密者、被告極願提出此節、現照辦、堂上又告梅云、如總巡仍反對上述公文之出示、可令其代表在庭者出示宣言、總巡之不肯出示、因與公衆有碍、但民事與刑事不同、如在刑事法庭、此項証據應出示、實爲公衆起見、麥問此節反對之收回否、堂上云、已收回、因之告被告不可秘密、總巡已不反對云、次傳張君之汽車夫、述原告於出公堂後、在車中情事、麥云、關於此案之起訴、應加入一句、即身體實受傷、有違一八六一年英律四十七條、哈對此不反對、但以爲証據不充足、至此、將訴控文對原被告宣讀、被告無言、堂上問被告欲即日傳其証人否或對於辯護、被告云、願即舉行、哈遂力辯、並云原告係一說謊言者、因對於被打或受刑、均無切實証據云、被告方面第一證人即西捕白路色、彼云寓虹口捕房什屋、二月五日下午十二時半、被告其妻有一苦力、自餐室及廚房之過弄內、拖一地毯、長九尺寬六尺、該毯並未打壓、妻問之不以爲然、被即鳴鈴召該苦力、及入室、不肯閉門、苦力穿白絲襪與緞鞋、因此疑之、遂牽苦力至辦事室、召一通事、因苦力不肯與之談話、當時白告巴清、對該苦力有疑、宜召一華探詢其前在何處服役、至此巴清告白前夜失去九百元之鈔、於是白令苦力坐下、被即坐在樓梯下、巴清並未踢或推、因當時不必爲之、白又聞該苦力云、祇用去四百元、時白與巴二人、立在近門處、談失竊事、㴱問巴清有所聞否、則云彼曾言不如將此人暫留、俾查問、不必先令其去云、白並未向原告談話、亦未曾令其去、麥問爾知此人爲一壞蛋已否、答余在公堂無心言之、問今必有心、然爾云其爲壞蛋、照面貌否、答彼不如普通之西崽、問爾在公堂曾言此、答然、問在出證據時言之否、答然、但余並未云彼爲一壞蛋、乃疑彼爲一壞蛋、問爾告巴清、彼爲一壞蛋否、答在堂上曾云、問爾與該苦力相識已幾時、答乃第一次見之、問爾終身第一次否、答然、問爾否認彼曾告爾欲告退否、答確然、因彼未曾向余開過一次口、問是日爾與屋內他僕有不適意之事否、答無、問廚司如何、答無、今原廚司在此、問倘有一西崽如何、答彼已辭去、投入一米店、約在上月中旬辭去、問爾與華人常有不適意之事否、答自十一月起、對於西崽則然、問爾每月一次或二次換西崽否、答換西崽時、苦力同去、問余所云乃西崽是否每月二次、答在十一月則然、自彼至此、已換三西崽、問爾在公堂云每月必換西崽二次否、答不必問、問爾曾言否、答余祇云有時一月換二次、問爾何以牽原告至捕房、答欲得一通事、因彼不肯與余談話、問爾不屬虹口捕房否、答否、問爾常在辭歇一苦力時、牽其赴捕房否、答否、問爾何以此時爲之、答該苦力係女媽所薦、余不欲即歇之、以免女媽失面子、問爾云何人面子、答女媽、問爾爲保全女媽面子、故牽其赴捕房否、答然、又爲得一通事、問爾聞得樂云四百元一節、在已入問案室後幾多時、答約五分鐘、問照爾華語經驗、爾以爲可於五分鐘內、問出偷竊案之供詞否、答有時不必五分鐘、問爾牽其赴捕房、爲查問其以前在何處服役否、答余託女媽爲余另雇一苦力、問自樂交與華探查問至爾聞其供認之間、巴清在否、答然、問誰命華探查問、答巴清、問問時在午前時、答然、問所問爲何、答即問其爲誰、其名姓住地、及前在何處服役、問如此而已、答然、問用何國語問、答英文、問爾知將原告交與何探詢問、答姓楊第二十號、問如楊吳二人均云第一次供詞向吳而述、而非向楊、則前云豈不錯乎、答余不甚確、問爾即留樂在彼否、答由巴清管之、問爾未付與工資否、答已付、問爾曾對彼有所調查否、答無、祇告女媽、彼將辭歇、女僕顧之、問爾曾慮及彼否、答彼之舖蓋、交與捕房、余憶余妻付二元與其母、堂上問白云、巴清在公堂、曾云爾領原告入問案室時、告以該苦力欲辭歇、白言並未告巴云、至此、退堂、今早十時續審、

章太炎覆李烈鈞電

▲主張西南聯合以抗曹吳

章太炎氏昨有復李協和一電、主張西南各省聯合以抗曹吳、茲覓得原文錄下、潮州李協和將軍鑒、接誦勘電、智照燭結、陳義侃然、夫和平統一、爲孫公之仁言、武力統一、則北洋之積習、曹吳亦自知不理衆口、而關東又爲其腹心之憂、欲效司馬懿故智、先制吳蜀、然後征服遼東、於是以督理命令制粵、以鞭策楊森、誘致袁祖銘倒黔蜀、所幸滇桂將領、洞曉情僞、不肯苟從、而申維隱憂、至今未歇、楊森挾北府以危宗國、袁祖銘親寇仇而慢鄰交、猶以改革獨政、鞏固黔防爲口實、傑亂聽聞、號召徒黨、患在一隅、而實影響全局、此曹吳所以制西南之長技也、關東在遠、聞此猶知儆惕、況親處其境者、能無懼乎、方今西南六省、除廣西尚懷兩端外、其餘五省、誠能戮力致果、未必不足以抗曹吳、要在豁除小怨、棄捐私利、則團體自堅、誰能禦我、夫今日之對於北洋者、猶昔日之對於滿淸也、枝言數行、一切可以勿談、但能與曹吳抗者、雖小有瑕釁、不得不與之親、其陰爲曹吳謀者、雖僞作正言、不得不與之絕、以簡單之宗旨、爲安攘之大謀、西南一方、庶其有豸、執事久更患難、無役不從、雖方面未開、而威信久著、如能贊成此義、內以方略輔中樞、外以懲賊聯各省、誰無心肝、必多應者、詐虞既泯、屏翰自成、孫公雖無指麾如意之勢、而處之自可泰然、各省雖無平步中原之力、而戰守無憂不足、能知此能行此者、非執事而誰望哉、敬布腹心、勿謂迂戇、章炳麟江、

南洋學潮之昨訊

▲同學會與交通部往來電文
▲學生會與唐蔚芝接洽情形

南洋大學發生風潮後、教職員學生、紛向同學會報告情形、並懇代向交部陳說、以安士心、而固校基、故同學會方面、已開會討論數次、鑒於校內如此紛擾、秩序蕩然、均認盧氏已失維持能力、于欣養二日兩電交部、略陳梗概、已紀前報、茲將交部覆電、及同學會最近去電、採錄如左、

▲交部覆電　南洋同學會張雲搏諸先生鑒、來電具悉、此次該校學生無故發生滋擾、致有逼迫校長辭職、及自舉職員等舉動、據開係屬少數學生、借用全體名義、從中煽動、節據學生陸海籌電稱、及學生羅漢墀等電稱、本校少數同學、私舉委員、把持校務各等語、先後到部、足見該校多數學生、均願力維舊狀、當此財政萬難之會、本部挖肉補瘡、担籌校費、無非爲造就人才、冀望該學生等潛研向學、爲異日力謀交通事業之振興、在該學生等、宜如何敬業樂羣、力圖上進、乃自有此等越軌行動、實爲意料所不及、諸先生關懷母校、洪荷教言、惓惓熱忱、至深欽佩、現已責成該校長積極負責、嚴重辦理、剋日回復秩序、以免遷延曠課、浪廢光陰、頃接該校教職員陳長樂等電稱、該校秩序如常、現均照常辦公等語、計即日當可如恒安帖、足紓厪注、本部對於該校、爲直轄機關、責無旁貸、至校董會一節、已於元電奉復、應俟審查以後、察酌進行、現在校務未定期中、似尚未追議及也、專電布復、統希亮照、交通部歌、

▲同學會再覆交部電　交通部總次長鈞鑒、頃奉感電、承以南洋大學校內情形、及處置方法、詳細見示、具見大部重視教育、維持學校之苦心、竊念南洋大學創立以來、已垂三十載、校風整飭、爲各校冠、近年各處學潮、橫決泛濫、而本校學生獨能恪守軌範、不入漩渦、推原其故、良以歷任校長、均能持正不阿、既不至利用風潮、釀成惡習、亦不肯干犯衆怒、激起大波、是賴、使無難安善、日形進步、母校隸屬大部、監督指導、惟部中、風潮屢起、大部遠處北京、對於校內情形、勢難洞察、鞭長莫及、賢否不諱、從旁建言、一鵬等欽敬會報告情形、黨歡會以第三者之資格、一鵬等飲水思源、誼難漠視、是以年來頻頻集會、文電往還、費時勞神、犧牲極大、一鵬等各有職業、非以母校關係、誼不容辭、又何樂而爲此、去歲以來、即有設立校董會之請、蓋以大部經持全國交通行政、任重事繁、對於一校之事、勢難赴以全力、使有校董會爲之輔助、對於校務行政、隨時建言、則情形自不至隔閡、措施亦必能得宜、其於校務行政、裨益良多、非但大部可省應付之煩、而一鵬細懷母校、亦無待於借箸以籌、董會之設、往復磋商、幸荷贊同、而一年以來、未見着手組織、母校日現紛擾、同人彌切隱憂、卽如此次風潮發生以來、教職員學生屢次電陳、此等電稿、均已宣布校內、而大部來電所指教員陳長樂等學生陸海等報告、始終未曾在滬宣布、則孰虛孰實、孰眞孰僞、已可想見、乃大部僅根據來電、概置不論、既違衆意、復惑士心、足見大部對於校內實情、尙未十分明瞭、竊謂服人之道、首在持平、若僅據一面之詞、遽加判斷、縱使部令森嚴、亦祇能鎭壓一時、而非可以持久、唐校前車、可爲明證、似此措置、徒使學校前途、荊棘日多、非但大部損失威嚴、且恐與國家歲出鉅欵、造就人才之初心、適相背馳、一鵬等身居滬上、見聞較確、對於大部來電主張、未敢認爲贊同、倘所詳細審查、秉公辦理、至於校董會一事、非但於校務行政、永有裨益、且實足以解決目前之糾紛、並祈按照前電所陳、早日組織召集、母校前途幸甚、京滬睽隔、函電陳詞、難期暢達、且恐誤會滋多、用特推舉劉君垣胡君仁源及一鵬宗元四人、即日先後來京面陳梗概、並備徵詢、迫切上言、乞恕僭瀆、南洋公學同學會張一鵬章宗元楊蔭杭張景良凌鴻勛胡敦復沈慶鴻張世鎏王永禮張孝安叩東、

南洋風潮迄未解決、該校學生會、以前校長唐蔚芝、於校務素甚關心、特繕就書函一件託茅以新赴錫之便、面呈唐君、茅君當於本月二日前往無錫、趁唐私宅、當蒙接見、茅即將來意陳說、並報告盧氏現出佈告、開除學生九人、唐因詢爲何九人、當據以告、爲電機科四年級二人、電機科三年一人、專科二年三人、中學四年二人、中學三年一人、唐即謂四年級諸生祇餘二月即屆畢業、未免太覺可惜、茅又謂現學生盧氏、雙方皆趨極端、交通部又祇憑一面之詞、調查員劉成志、亦祇詢盧氏一人意見、似此解決殊非易事、唐答云、校事又有紛擾、殊非學校之福、盧氏開除學生、未免太過、鄙人近來目疾加遽、至於校事、鄙人昔日尙有董事之名、今亦董事已不存在、故有愛莫能助之苦衷、然鄙人以爲學生方面所爭之董事會、恐將來有得不償失之處、校長由董會選舉一節、恐部中終難認可也、望回滬時對於此點、再加考慮云、前聞盧氏有電、請張貢九、奉倪少數學生、包圍私宅、此語殊爲詫異、鄙人深信張貢九先生、當不至此、現如張氏去校、校中無線電一門、必無人管理矣、是則頗可惋惜云云、

新寶華輪之失慎

▲搭客均經救出

平安輪船公司新寶華輪船、於昨晨八時許、由滬出口、開往舟山、載客近五百人、貨船不知何故、忽然起火、當由大來公司格殺斯大來號瞥見、赶往駛救、海關救火艦亦聞警馳至、郝同施救、旋即熄滅、當由大來號救起搭客四百七十一人、及該船船主水手等共五百人、轉裝回滬、至該輪此次失火原因、尙未明悉、容再續探、惟幸無傷害人命之事發生云、

破壞賦法問題近訊

▲省署令道尹併案辦理

滬海道尹公署、昨接江蘇韓省長訓令文云、案據松江縣地方敗產處總董代電稱、竊以松江各縣准折田畝、有糧有單、純粹民產、明淸以來、飽受害重之賦、較諸他處田糧、已屬偏枯獨甚、今上海縣境內准折之田、忽令繳價升科、破壞賦法、剝奪民產、無異於不操矛弧、禍害蔓延、比種賦偏重更甚、似此非法行爲、殊堪驚駭、不獨上海萬難承認、不甘開此先例、即敝縣二十四市鄉、亦有准折田畝、決不受剝膚之痛、務懇省長毋爲僉任所惑、一意孤行、迅將准折田畝升科命令、立即取消、培養元氣、地方幸甚等情、據此、査此案前據上海縣知事來呈、當經令行該道尹、會同江蘇交涉員財政廳核議復奪在案、茲據前情、除分行外、合行令仰該道尹即便會同併案辦理具復、此令、

各團體對日交涉要聞種種

▲總商會對日商業會議所之勸告
▲各路商聯會積極進行經濟絕交

▲總商會　本埠總商會、昨致日本商業會議所函云、逕啓者、中日共存共榮之說、爲貴國有識者所倡導累年矣、而按之歷年來國交變遷情形、殊令人有名實未副之感、溯自乙未以後、甲辰以前、兩國國民之交誼、最爲融合無間、自後朴資茅斯和約告成、未幾即有安奉鐵路自由行動之役、於是兩國國民間熱烈之交誼、爲之一減、未幾又有新法鐵道間島條約之爭議、於是兩國國民間熱烈之交誼、又爲一減、迄於民四、二十一條約被最後通牒、強迫簽字之交誼、乃驟然一落千丈矣、綜此二十年來杌隉之原因、無非以東三省壟斷政策播其種、而以念一條強迫條約收其果、在貴國一方面之議論、無非謂南滿區域、擲十數萬健兒之生命、糜十七億之財產、始造成此鞏固之地位、彼念一條條約者、不過就日人現有之地位、而加以確認耳、蓋貴國之自爲辯護者、雖有種種理由、而撮其要者、則此數語盡之矣、以敝國國民之意見、甲辰日俄戰役、在貴國原爲排除俄國之在大陸發展、以妨礙遠東和平起見、故此次戰役所得之最大代價、即爲使俄國在極東不復有侵略之能力、而使扶桑三島永遠不致受其威脅、並非欲以我國之領土、爲貴國之戰利品也、況此項無形代價之外、又得有樺太南半島之割讓權、俄國沿海州之漁業權、固無再以此向中立友邦索酬之理、即謂此項戰役、實爲援助中國起見、在中國不可不爲善意之酬報、則自朴資茅斯和約以後、爲鴨綠江採木公司之合辦、如商埠十六處之開放、如安奉鐵路之改築、如撫順烟台煤礦採掘權之讓與、何一非不能取之於俄人而得之於中國者、以之報酬、不爲不鉅、較之歐洲戰役英美力戰助決、而事後未索絲毫酬報者、敝國自信實無愧對貴國之處、若夫旅順大連灣者、爲京師之肩背、猶人身之有咽喉、扼人咽喉、而猶日與人講親善、其誰肯信之、宜乎自民四而後、兩國國民之感情、愈降而愈低也、立國於世界者、雖有強弱之殊、而其愛護領土主權之心、則凡爲人類者所同具、貴國於俄國昔年設租借對島時、舉國憤慨之情何若、又昔年俄人謀占有滿韓以肆其威嚇時、舉國憤慨之情何若、一旦事移勢易、遽欲以昔年受諸於人者、改而施諸於同文同種日以親善相標榜之友邦、吾人略有所呼號申雪、即從而謚之曰是忘恩負義也、是得隴望蜀也、諸君思之、其果合正義否耶、貴國如謂此係兼弱攻昧、強者應有之權利、則敝國亦惟有箝口結舌、各自盡其國民應盡之天職、如果所謂中日共存共榮者、而果出於貴國人士由衷之心理、則威脅條約之宜破棄、旅大租借地之宜按約交還、竊望貴國人士之平情考慮、毋惑於一時急切近利之俗論、而拋棄百年之大計者也、貴會諸君、經商滬上、凡百觀察、自較貴國內地人士、尤爲瑩澈、對於現時因此問題發生之擾攘、將使兩國商業間受有連帶之影響、度必有遠慮深謀、促貴國當局之翻然變計、使中日兩國國民、爲根本上之了解、敝會同人、不禁馨香祝之、掬誠奉告、切盼示復云云、

▲兩商總聯會　上海各路商界總聯合會、昨日舉行外交委員會、討論實行經濟絕交之進行方法、錢龍章主席首由主席報告市民大會委員會大綱、起草完竟、明日可望通過、惟第二步經濟絕交辦法、亦須我各公團協助進行、抵制日貨之法、滬上最佳請永安先施兩大公司首先發難、一致表示不賣日貨、並請其他有名望商號相繼提倡、比較容易提倡、潘東林主張先派員向永安先施接洽、勸其將日貨暫時收藏表示不賣、公決派委員二人向該公司接洽、公舉委員將兆芸張鏡堂二君接洽此事、並附帶公函大意係請該兩公司將所有日貨搜集陳列一室、作爲公賣市場、並表示以後決不再進日貨、次續議請某莊洋貨公所、析停營業案、議決公推陸文韶徐蒲新二君前往懇切勸導云、

又江西路六十號上海各路商界總聯合會、昨郵寄全國縣商會及報界之石印信函計一千九百七十三件、原函略謂此次日本屆期不肯交還旅大、已視我國爲高麗第二、若我同胞再不覺悟、急起奮鬬、恐爲牛馬奴隸、即在目前、務希速即聯合各團體組織對日外交市民大會、選舉公正勇敢職員、檢查劣貨、決定五月九日爲實行抵制之期、如逾期再進劣貨、一律歸公議罰、惟貴地各商號前所販餘劣貨、設立公賣所、而保商人血本云云、

▲西華德路商聯會　西華德路商界聯合會、前(三日)日開外交緊急會議、到者二十餘人、首先討論對日經濟絕交辦法、僉主張將未曾售盡之劣貨、從速停售、已售盡者、不能繼進、本會亟宜派員勸告、本路商店、望一律淸源澈本、全體贊成、

▲對日外交市民會　北山西路唐家弄兩商聯會、自接上海對日市民大會委員會函請推派代表後、業已推定代表、昨日去函報告、其函云、對日經濟絕交之亟待進行、業已主張一致、惟其進行之步驟、貴有具體辦法、是不得不有望於委員會之決議、庶幾全埠一致、敝會爲便利接洽起見、業已推張君振遠爲代表、參預末議、即祈查照云、

▲工商友誼會　本埠各團體雖力竭聲嘶、盛唱經濟絕交、抵制劣貨、詎一般甘爲奴隸者、暗中仍積極進貨、昨工商友誼會、有鑒於此、特致函警告各公司各洋貨莊、促其覺悟、嚴爲痛斥、其文云、「吾人同是方趾圓顱、何以不爲正當商人、而欲甘爲奸商也、商人之是否愛國、是否不爲奸商、祇須視其所營之事業、便可斷定其人格、當此國家危急存亡、民窮財盡之秋、若再不經營國貨、依然爲彼日人作販賣奴、則誠爲奸商矣、或以劣貨假冒國貨、則是奸商中品格之最下者、宜乎國人皆曰可殺、爲汝奸商計、何事不可以經營、何業不可以致富、況窮達在命、果有發財之機會、亦不斷定何業、豈必欲仰給日人餘瀝、以延殘喘、甘冒奸商之名、自貶其人格乎、爲此最後警告、倘祈良心發現、停止販賣、俾五千年華胄子孫、勿做亡國奴隸也、」

九年公債換票展期

▲財廳交總商會函

上海總商會、昨接江蘇財政廳公函內開、准內國公債局電開、九年公債換發整理公債七厘債票、已再展期三月、截至本年六月卅一日爲止、希即通令所屬各機關、一體遵照辦理等因、除分行外、合行函請貴會查照云云、

法艦員之酬酢

▲下星期二赴香港

文匯報云、法國宣傳艦到滬後、法官招待頗周、今日法領與商會設宴請之、星期五夜、艦上開跳舞會、又九日領事夫婦在俱樂部開跳舞會、下星期二艦赴香港云、

又函云、江蘇特派許交涉員許秋颿君、與軍警長官、定於七日下午一時、假寧波同鄉會、宴請法國艦隊司令祁君、滬上紳商被邀作陪者數十人、昨已發出請柬云、

美觀光團來滬先聲

美商所組寰遊各國觀光團三百餘人、自正月二十四號、在紐約特乘通濟隆所包輪位最大之巨運艦薩瑪瑯耶號、向歐洲出發、經蘇彝士河、從印度香港而到上海、昨本埠通濟隆公司、接港電悉、該團人員業已抵埠、稍事游覽後、日乘原船來滬、預計九日晨、可抵上海、請先期妥爲預備、並在滬勾留兩天、再往日本橫香山、折回舊金山、經巴拿馬運河遄返紐約云云、該公司接電後、已預爲代定旅社、並備大殿輪數艘、屆時駛赴淞口迎迓、聞該艦從未來華、若屆期水深得以入口、須下碇虹口碼頭、任人參觀云、

西報論中國電氣事

字林報云、昨日中美電氣工程師多人、在聯華總會開討論會、演說者二人、一爲克拉克、一爲藍恩、略云、上海之電氣業已發達、有一十萬基羅華德之發電機、中國各地所有電機、共計祇三十萬基羅華德、可見不多、且每使機力行動過度、故今對於中國之電廠、當注重三事、㊀資本充足、㊁管理電廠之正當、㊂電與主顧必使滿意、再各城之路燈太暗、祇十六至念五支光、且相距太遠、均應改良、次述及電力之用度、略云、係照機之馬力計算、如紗廠一椗子所需即一馬力之百分之四、故五萬椗需二千馬力、即一千五百基羅華德、以一日開工二十二小時與一年三百二十日計、則五萬椗之紗廠、需一千五十五萬基羅華德、於此可見一紗廠所出之電力費、每年實不少、爲廠計應注重節省、而利用蓄電池云、

近日米價跌落原因

自上星期以來、申地米市粳米市面、異常疲軟、銷路亦頗清淡、去路雖有、三百石之交易、進貨者甚未有、高貨降至三四角、南邦之市來貨到頭甚湧、河下存底亦夥、價比前竟跌去六七角、調査上一星期浦江中南郊之蘇周青角松江及北郭常錫崑山唯亭等處、所到之米船、有二百三四十號、而長江灌揚一帶之籼客船、至中關白行消路、有二百餘號、每車三百五十担、一般米客見銷場呆滯、到貨擁擠、故將價跌小脫售、然既大批去路、且近日各客、接內地行家來信、囑令即速售貨、不得再延、俾免虧折、故各米客接函後、深恐焦灼、而進貨者見市面更呆、故不願辦進、現河下船米及廠米底貨甚多、且有上星期間之到貨、至今尙未售去、查其原由、因各業皆開會議決、與日斷絕經濟關係、惟米業未曾動議、而西貢暹邏敝蘇籼米、大都日商運來行銷、如果實行斷絕經濟關係、所運來行銷之米、必致停頓存積、故近日在市售賣、將價格跌小、各米行米號現因抵制未曾議決實行日期、遂貪價廉、紛紛買進囤積、俟將來抵制後、到期斷缺、市價必高、能獲厚利、因此粳米銷路之清淡、實係受其掣軋云云、

日紗布輸入之減少

連日各公團之對日經濟絕交主張、即將由鼓吹成爲事實、故各種日貨之輸入數量、已逐步減少、惟紗與布、因社會需要關係、來源尙未完全絕斷、惟數量較前已大減矣、昨據日本棉業公會報告、上週間(自三月二十二日至二十七日)本埠日紗輸入總額爲四百七十九捆、比較前週減少一百二十七捆、棉布輸入額則爲二百十捆、本週間各市場交易淸淡、預料輸入數額必更減少云、

日本磁器進口暢旺

磁器一項、在我國銷售者、向以日貨爲大宗、而磁器又爲日常必需用品、故進口數額極爲巨大、今將民國九年始每年輸入之數列后、

民國八年、香港一一六●一七六兩、(海關銀)英國六八三五兩、日本八八四一七八兩、美國二三六七三兩、

民國九年、香港一一六一七六兩、英國七九五六兩、日本一〇三二八八兩、美國五七九〇〇兩、

民國十年、香港一五四五四一兩、英國五六二四五兩、德國四三九四五兩、日本八一三八三一兩、美國五九二九四兩、

警廳電省請餉

本埠警察經費、向由省署核發、惟近來省庫時現空虛、致列屆積欠甚鉅、故每月放餉、須遲至月初、始行發給、昨徐警長、因籌款爲難、特電省署商催、迅速核撥、藉濟發放云、

日貨存數之調查

▲共有十二萬一千餘担

昨據日本各郵船公司報告、謂新近由日本裝運來華之各種日貨、其未曾脫售暫存各貨棧者、計有十二萬一千四百七十五担之多、比較上月增多一萬二千七百八十四担、尤以砂糖海產品及棉紗等爲最、此皆因中國各方面抵制之故、惟此後當不再增多、因連日來滬各郵船、多半空船、無復有大宗日貨運來也云云、

星期六上海賽馬之預聞

此星期六(即七日)爲上海第二次特別賽之期、上海跑馬總會因簡便起見、第三次特別賽之馬、亦於第二次同時報名、共計有一百卅七只、著名之良駒、如「亞而皮而」(Old Bill)「地好客」(The Hawk)亦均在內、是日計共賽九次、一次跳欄、二次跳浜、三次讓量賽、一次拍賣、一次長路、(一哩三爪得)一次半哩、又一次爲一哩、廿下星期六即十四日之第三次特別賽亦如前式云、茲將三次讓量賽之馬名重磅錄如左、

第四次 一哩一爪得

馬名	尺寸	原磅	讓量磅
地好客(The Hawk)	13 1	165	158
果特跑(Guldborg)	13 2	158	153
泰尼山(Tyneside)	13 1	155	153
鮮塔(Seabird)	13 2	158	153
亞而皮兒(Old Bill)	13 0	153	155
第一機會(First Chance)	12 3	149	143
冬至卡(Christmas Card)	13 1	155	149
冬至賣(Chri-stmas Sale)	13 2	158	143
富而好施(Full House)	13 0	153	153
先塞不來拿(Seesaplana)	13 0	153	149
鐵雪兒尤寗(Social Union)	13 2	158	164
銀河(Silver Streak)	13 0	153	153
冬至禮(Christmas Gift)	12 3	149	156
攀克塞(Pencastle)	13 0	153	152
惠鐵拂鐵(White Knight, IrateSkyscraper)	13 2	158	153
地納天(The Knut)	13 0	152	149
矮夫而桃奇(Artful Dodger)	13 1	155	153
湯司白蓋(Thomas-a Becket)	13 2	158	156
羅卜而(Rouble)	13 0	152	140
麥石立克(Mazurek)	13 1	155	152
拉司考第三(Last Call III)	13 1	155	147
湯茂闌(Tommy Lad)	13 0	153	146
非慈老爺(Fitzroy)	13 0	153	143
儻慨大利(Conquerer Dahlia)	13 1	155	143
開利克(Kerie)	13 1	155	145

第七次 一哩一爪得

馬名	尺寸	原磅	讓量磅
利亞而勝(Re-organisation)	14 0	164	158
冬乎卡(Christmas Card)	13 1	155	146
鐵雪兒尤寗(Social Union)	13 2	158	161
攀克塞(Pencastle)	13 0	152	149
地納天(The Knut)	13 0	152	156
矮夫而挑橋(Artful Dodger)	13 1	155	140
但而麥對(Del Monte)	13 2	158	147
哈爾濱(Harbin)	13 1	155	150

備「鐵雪兒尤寗」不入賽各馬皆多負重五磅

第八次

馬名	尺寸	原磅	讓量磅
地麥軋派(The Magpie)	13 3	161	164
法林西麥而(French Money)	13 3	158	143
司脫拉(Standlight)	13 0	156	152
軋軋而(Gargany)	13 1	152	155
軋來反(Graphite)	13 1	155	158
軋雷丁(Gratin)	13 1	155	152
生白雷自(Sunblaze)	13 1	155	153
飛克勞夫(Fieldcroft)	13 1	155	158
彌陀克勞夫(Meadowcroft)	13 1	155	146
生昔陀(Sunsh adow)	13 1	155	153
碎克唐(Slake Down)	13 2	156	163
司倫特(Slander)	13 0	151	148
非慈老爺(Fitzroy)	13 0	153	151
鮮痕(Seine late Declaration Day)	13 1	155	143
拉光尼(Larceny)	13 2	158	150
開盧麥(KiShime)	13 2	153	148

路局消息兩則

▲答覆銀公司洋議員 滬甯鐵路管理處、此次會議、其中關於銀公司洋議員提出條件多項、茲據任局長威日致交通部電云、滬甯總管理處開會、遵照所示機宜、並依據合同章程、查明事實、將洋議員等提出各條、逐一答覆、銀公司代理人、必向鈞部商辦、應請鼎力維持云、▲警察毆傷工匠糾葛 杭州分呈督軍省長鈞鑒、據車務處報告、閘北機廠工人、被地方警察消防隊毆傷多人、並捉去數人、致機匠不肯開車等語、除已電飭駐杭巡官勸諭各工人先行開車外、局長當於即晚驅車赴杭、查明情形、稟承辦法、謹先電聞、任傳榜叩支、杭州分呈處督辦張省長鈞鑒、頃據車務處報告、閘口車已開行、現飭機務副總管孫嘉祿先行調查確實、局長暫緩赴杭、合肅電聞、任傳榜叩支、

滬北米聯會議決案

▲補助吳淞江水利協會經費辦法 滬北米業聯合會、爲補助吳淞江水利協會經費起見、特由各米商公決每担食米扣捐一分、以資開濬蘇州河之用、茲聞此項捐款之征收辦法、已由該會議決、准由行、廠客三幫、自行征收、分配如下、正・四・七・十月、米行錢恒泰、米廠致中和、米客錢若華、二・五・八・十一月、米行源順、米廠振興穗、米客范和笙、三・六・九・十二月、米行協昌穗、米廠大德穗・米客陸叔敏、

軍艦缺乏煤觔

海軍部所屬各艦隊艦艇、歷來所需燃料烟煤、係與開灤煤礦局訂立合同、隨時採購應用、其款則係記賬、陸續結付、乃近年以來、海軍部因軍餉無着、積欠開灤局煤款、有一百餘萬元、該局迭次催討、均無以應、該局因海軍部一再延欠、遷延不付、長此以往、與資本攸關、故於上月間起、與海部停止賒賬、如欲運煤、均須現款往來、而秦皇島等處各艦艇所存儲之煤觔、亦均乏煤需用、紛紛電請艦隊司令轉呈海軍部速爲購備、以應要需、海軍部得電後、深爲焦慮、昨日飛電本埠海軍第一艦隊司令處、飭即派員向中興煤礦公司接洽、訂立合同、購備應用、以免缺乏之虞、並飭將訂購情形、報部備核云云、

租界地主注意

工部局報云、租界五區內擬造之新路、及舊路之推廣、已繪成一圖、各地主如有反對、可於公布後三月內提出云、

工部局討論童工事

工部局報云、上海各婦女會、會請規定工廠童工之取締一事、已派委員會討論之、

李德立氏調查勞工

駐滬澳洲商務官李德立氏、近照會商會、將調查上海各工廠收容勞工之情形云、

公共體育場足球隊攝影

義勇隊成立紀念日

字林報云、昨爲上海義勇隊成立紀念日、爲六十九週年、(一八五四年四月四日)目下該團頗發達、共有一千四百人、若香港祇三百人、

湯節之在蘇受押

前商報館總理湯節之、因詐欺取財案、已經法庭派警將湯押解蘇高廳訊核在案、茲悉押解湯節之之法警、取到回文、已於昨日由蘇返滬、向廳稟復、並稱湯節之業已奉諭收押、檢廳看守所中、一俟公開審理有期、先期尙須往傳被上告人及一切証人等、赴蘇候質云、

煙公司巡緝平反

本埠英美烟公司緝私部、因浦江碼頭、時有貨物損失、特爲雇傭楊桂庭、與阿三、童行遠、楊德柯四人爲碼頭巡緝、綠有陸阿九、與楊桂庭有宿嫌、忽於上年十一月十三日、投浦江水巡捕房告發楊等、在碼頭敲詐行旅、經捕房立派中西探捕前往、僅獲吳阿三童行遠楊德柯三人、在吳衣袋抄出英美烟公司執照、証帶同水巡捕房、略訊、解移地檢廳、庭訊、認吳身藏之英美烟公司執照、係屬僞造、且據捕房原函稱吳等、在公和碼頭北衣船上、每船收捐二角、發給執照等情、起訴同級審廳、地審廳開庭公判、認定吳阿三、童行遠、楊德柯、共犯行使僞造私文書、詐欺取財罪、各處徒刑三年六月、吳等奉判不服、託人來蘇、具狀高廳、提出理由、依法上訴、經高廳核准、令行滬地廳、將該案人証、併解來蘇、押候核訊、嗣爲旅蘇甯波同鄉會所悉、會得該案中之當事人吳阿三、童行遠、係寧波同鄉、並查得被冤實情、遂以旅蘇甯波同鄉會名義、代延蘇城律師周熙高、爲該上訴案、出庭辯護人、高廳日前、迭提該案審訊時、均由周律師出庭辯護、茲悉高等審廳、三日已將該案判決、其判詞略謂、査原判認定吳阿三、童行遠、楊德柯、共犯行使僞造私文書、詐欺取財罪之成立、無非以共用僞照、私收船捐爲根據、然查所繳烟公司執照存根、均載明查貨字樣、縱係僞造、亦不能成立犯罪、至私收船捐、亦係本廳傳各花衣船戶、迄無被害人到案、被許爲譴、無從懸揣、各依刑律、第三九條第一項、第三八五條第三條第一項、第二四三條第二項、第二六條處斷、不合上訴意旨、不能認爲有理由、本廳依刑訴條例第四百條一項、撤銷原判、另爲判決、吳阿三、童行遠、楊德柯、犯罪嫌疑、不能証明、應依同條例第三三八條、均予以無罪、訟費由國庫負担云云、

溫州紅茶價格暴漲

▲因銷路暢旺之故 溫州紅茶、近日因外洋銷路暢旺、故出口數量驟增、惟因需要者衆、尙時有缺貨之虞、迫日因存貨稀少、市價忽然驟漲、比較平時頓起一倍餘云、

全國商聯會粵代表

▲陳廉伯等三人 全國商會聯合會總事務所、昨接廣州總商會云、前接全國商會聯合會一月三十日代電、當經本總會召集會議、公舉陳君廉伯、姚君鈞石、鄒君耀文爲粵省商會代表、赴京與會、茲准電稱、臨時會議既定於五月二十日、自當依期舉行、除轉知各代表屆期赴議、並函復北京全國商會聯合會外、合將各代表銜名布達台端云云、

國貨維持會之議案

中華國貨維持會、昨通告評議員、定於陽曆四月六日下午三時開本屆第十七次評議會、請屆時列席與議、附提議案件、㈠中國火柴同業聯合會爲火柴商榮昌公司與瑞商瑞中洋行致公共公廨、請主持公道、照例審判案、㈡上海寶茶振華商業公司總理陳兆露、函陳該公司成立迄今艱難情形、懇會電呈政府及贛省長官、准予豁免該省內地一切稅厘、稍資救濟案、㈢北京中華全國商會聯合會快郵代電稱、准定五月二十日、在京開臨時特別大會、請推代表期前赴京與議案、㈣上海對日外交市民大會執行委員會、函請推派代表加入執行委員會案、

工人自救會選舉會

全國工團工人自救會上海部、於前(星期二)晚七時在百老滙路中華海員工會開選舉正式委員會、到會十六工團代表三十餘人、公推臨時委員長陳炳生主席、報告開會理由、略謂今日開會、係選舉本會正式委員、俾對內對外之全權重責有人負担、然諸代表要知吾人發起斯會實難計畫營、始得有今日之組織、鄙人深望本會諸代表、當各具一種牢不可破之主張、以實力提倡我工人人格、次王亞樵宣讀湖南勞工會來函託其代表投票、可否憑此公函得有代表投票權、經衆認可、於是分發選舉票、投畢、當即開匭、公推王亞樵唱票、陳廣海渴抱眞監察、結果陳炳生、王亞樵、陳國樑、陳廣海、韓赤天、歐陽桂生、湯抱眞等七人當選爲委員、後由主席提出委員長及財政股長、可否於今晚互選、王亞樵謂、本會自發起迄今、受種種波折、好容易得租界當局諒解、若不於今日將所有負責人員舉出、則再行遷延、則召集不易、鄙意主張就席開委員互選會、衆贊成、七委員投票結果、陳炳生當選爲委員長、王亞樵當選爲財政股長、次討論應辦事宜、㈠經濟問題、由各工團自由捐認、當塲認捐者達百數十元、㈡籌備事務所、由王亞樵、陳廣海、陳炳生、陳國樑四君担任籌備、㈢主席謂對日外交市民大會、本應公舉代表出席、可否於今晚推定、僉謂當俟本會事務所籌備完竣、再由委員部開會討論執行、㈣陳國樑提議、本埠某某兩當局、於去年十月起減少工作時間擬符三八主義、工人方面開慶祝減少工作大會、詎該局等、今復反背前約、本會成立爲全國工人之中樞、對於此事、應當如何對付、衆主一面公函質問該局等答覆理由、一面再開大會愼重討論辦法、十一時散會、

警察暗殺案之正兇逮捕

暗殺五區巡警張鳳嶺案內正兇顧阿大、即野鷄阿大、係南通如皋縣馬塘孫家窰人、出案後、躲匿家中、經閘北偵探偵知、報告郝隊長、派探偕同南通駐滬偵探曹芝翹、往如皋將顧阿大拘獲解回上海、解交司法科、收禁候訊、

各區署合操日期

淞滬警察廳總廳長、昨日致各區署所隊公函、逕啟者、案查各區署隊合操、並演習禮節、現經保安隊兼督操王隊長、擬定日期、繕單呈奉廳長核准照辦、除閘北四五兩區暨各分駐所、由閘巡官大勝教練外、相應抄單、專函通知希即查照辦理爲荷、計開一星期一即四月九號、爲一區署暨各分駐所於上午八點半、在廳合操、並演習禮節、一星期二爲二區署暨二分駐所、於下午八點半在廳合操演習禮節、一星期三爲保安隊游巡隊於下午兩點半、在三區署合操、並演習禮節、一星期五、爲四區暨一二分駐所游巡四隊於下午兩點半、在閘北辦公處合操、並演習禮節、一星期六爲五區暨一二三分駐所、於下午兩點半、在閘北五區操塲合操、並演習禮節、以上閘北四五區暨各分駐所、由閘巡官大勝教練、各處習操人數、均以三分之一、各隊除勤務外、均按實數每月合操二次、

昨日總商會之春宴

上海總商會正副會長宋漢章方椒伯暨旅滬紳商朱葆三沈聯芳等、於昨(四日)晚六時、在總商會當會室、設備西餐、邀請本埠政商各界春宴、到者計何護軍使、許交涉員、王滬尹、徐警廳長、沈知事、南北兩工巡捐局長、關監督、各會審官、暨姚紫若王一亭等數十人、由宋會長主席、一時觥籌交錯、主賓盡歡而散、

菜場攤戶請免加捐

虹口三角小菜場各業攤戶、因虹口衛生局、於三月二十七號出有加捐通告、謂自四月一號起、每攤每月加洋二元、各業攤食以值此米珠薪桂之際、生活爲難、不堪增重負担、遂由牛羊肉豬肉魚蝦水果蔬菜等十五業各舉一人、於昨日九時、往衛生局要求暫緩加捐、以維生計、當晤該局西人鐙爾氏、先由牛羊肉代表陳廣海發言、謂吾等六百餘攤、均係小本經營、原有月捐、每攤已負三元、若再驟加二元、則每攤須負五元之鉅、實在不能勝任、爲特由全塲業攤公舉代表請求暫緩加捐、鐙爾氏操華語、謂汝等意思、吾已知悉、此次加捐、實係總局之命、非予一人之意、所請暫緩加捐之處、不能允准、旋經代表徐子卿等一再聲請、鐙氏謂爾等本月如能照納、每攤五元、則自下月始、可以設法減少、代表等不同意而出、繼在牛羊肉業公會集議辦法、大致該局如能酌減至三元五角則尙可勉強承認、否則實在不勝負担、聞該塲各攤戶尙擬全體會議辦法云、

減除蚊蠅會會議紀

上海減除蚊蠅會、四日下午二時開第三次會議、到會者上海童子軍會俞元爵君、淞滬警察廳賈煜君、閘北減除蚊蠅會徐錦裳君、滬北工巡捐局馮陶然君、滬南工巡捐局張愼初君、江蘇省教育會沈信卿君、家庭日新會嚴滬官君、公推沈信卿主席、議案如下、㈠南北兩工巡捐局來函謂減除蚊蠅事宜、請警廳繼續辦理、以資熟手、警廳代表報告、贊成三月三十一日議決(第一條)案、議決仍照三月三十一日議決原案辦理、㈡滬南滬北兩事務所提出預算案、議決通過、㈢議定四月十六日、爲事務所開辦期、四時散會、

歐戰紀念塔之經費

文匯報云、上海歐戰紀念塔經費、需銀九萬一千兩、今已收銀一八六六八兩三八又四三二四八元七七、

縣署令籌備植樹禮

上海縣知事沈寶昌、昨日訓令地方款產處文云、案奉省長第二〇三〇號訓令、內開、節屆淸明、各機關應行植樹典禮、須查照歷屆成案、早爲籌備、如期舉行、仰即擇定地點、將面積種類株數、先行具報、屆時並由該知事率同僚屬、親往補植、並將遵辦情形、分別列表攝影呈報、以憑考核、此令等因、奉此、合就令仰該經理處、迅即查照歷辦成本、選購樹種、並將購定種類株數、即日開單具報、以憑呈復、切切此令、

上元節迎神賽會

本邑城隍司以及高昌司等神像、由各會首、訂於上元節(即本月六日)迎神賽會、並致浦東高昌廟等各廟販祭無祀孤魂云、

大盛綢緞局昨日開幕

南京路大盛綢緞局、開設有年、營業異常發達、去冬因股東意見不洽、故今正宣告結束、茲由經理某君重行組織、內中仍分綢緞洋貨二部、添定新貨、花色甚多、佈置亦堪稱完備、昨日爲開幕之第一日、各界往購者、絡繹不絕、極爲擁擠、大有應接不暇之勢、聞一日所售數逾七萬元以上云云、

日人投河之眞相

前日投浦之日本人、聞係日華紗廠之支配人田邊照雄氏、因感社會之險惡、不願再生、故致投浦云、

崇業里賭案續誌

日前五區一分所干署員、會同警廳偵緝隊、在崇業里破獲大賭窟、曾誌前報、茲悉當時拿獲之賭棍賭犯二十餘名、均被北四川路捕房扣留、並未帶回警廳、嗣由捕頭諭令各賭犯、一併存洋開釋、惟開賭之五十六號門牌房屋二幢、(係業廣公司之產)前日經警廳發封、而捕房亦派華捕一名、在彼看守云、

香烟冒牌案分別罰鍰

文監師路利興捲烟公司張竹卿、董兆章、與三新煙草公司夥王鳳洲等、僞造英美烟公司之大前門牌香烟混售、被該公司總稽査朱桂生查悉、報告捕房、協同包探往將張等拘獲、連同僞造之香烟、解解公堂、訊押各情已誌本報、昨由公堂復訊、捕房傳同見証、將被告帶案、即據原告代表律師上堂、陳述案情、並向英美烟公司大班西人、及總稽査朱桂生、詰問破獲此案、報告捕房、在利興公司抄出僞造之香烟多包情形、請究、被告張竹卿、董兆章、同延海思格律師到堂代辯、並向張竹卿等、盤問口供一過、經陳襄讞得供、商之英麻副領事、判決張竹卿、罰洋七十五元、董兆章、王鳳洲、各罰洋五十元、一併充公、着分別具結、嗣後不得再仿造他家所出之香烟、此諭、

通緝金橋行凶案犯

淞滬護軍使署、前日批准上海地檢察廳公函內開、案據周家橋西陳家灣、兩陳文龍等狀稱、夏曆二月初三夜間、有民生紗廠衞兵劉姓之妻、因到金家閘掘菜、被該莊之人窺見、疑係偷竊、相將劉姓之妻毆傷、奔回訴由其夫報警、復去理論、詎該莊見警來莊、持械糾衆、逢人便打、復以縱火焚燒住居該處居民十餘家、並焚斃婦女二口、請求緝兇訊辦等情、到廳、經派法警勘查、驗訊屬實、並迭次拘緝、衆犯未弋獲、除分函並嚴令法警是案嫌疑犯劉阿毛在案、迄今一體偵緝外、相應函請飭緝等因、除分令外、昨由何使已通令所屬各軍警、一體查緝矣、

盜竊案彙紀

甯居白克路四百五十六號半門牌屋內、在龍飛汽車行爲寫字之楊翰章、於前晚夜半三時許、由城內乘坐黃包車回家、車至門首、由車下車、突被匪徒一人、將楊推倒於地、袖出手槍、開放一響、嚇禁聲張、將楊身畔攜帶之鈔票現洋念二元四角、劫取逃逸、經楊報請捕房、派探查緝、

公共租界元芳路念六號門牌陳小寶家、於前晚八句鐘、突來盜匪數人、兩盜在門外把風、兩盜侵入內室、口稱來此搜查鴉片烟土、各出利刃、向陳及其眷屬嚇禁聲張、被劫去値洋四百餘元之金飾及現洋、迨該管捕房得悉、立飭通班中西探捕、馳往兜拿、奈盜匪早已遠颺矣、

甬人楊金標、昨在新記浜路串同在逃之數人、攔劫婦人傅十氏手臂所戴金鐲一副、經氏大聲喊捕、由探捕同追獲楊金標一名、拘入捕房、押候解究、

法國戲院演紅粉骷髏

紅粉骷髏一片、前在山東開演、聞於昨日還申、不日又將寄往他埠、在申僅有三四日、故三洋涇橋法國大影戲院、向其情商、在禮拜六日(即二月二十二十三)兩天、日夜開演、但當夜即須上船、故祇能演此二日云、

瑣聞一束

▲無賴持刀質破衣 昨日午後有一無賴混名小瞎子、將破舊之衣服一件、携赴小南門外大街永昌二等公典內、強欲質洋五元、櫃夥不允、彼即袖出利刃在櫃上刺擊懾嚇、又復闖入店堂內、將店夥羅阿榮扭住、意圖行兇、適被崗警在彼經過聞知、

來函

盧炳田致穆藕初函

藕初先生惠鑒、昨奉 教函、敬悉種切、此次敝校風潮、原爲少數學生鼓動、[illegible]

答覆藕初函詢二端

(一)[illegible]免考生二十餘人 答查大學期錄取新生共十四人其收錄實爲如下

(甲)由交部育才科函廒者七人經張前代理教務長面命委中一李主任松濤試驗其時炳田尚在京公幹[illegible]雖拒絕已准其插入中小學肄業)等語

(乙)由張前代理教務長面請炳田核准入中學、年級者一人因張君擊爲該生家屬答應如准該生入校則可捐本校三大建築千元當可照辦[illegible]且該生爲、年前錄取之備取生一名

(二)經查孫太太保薦經炳田與沈叔達兩商核辦准錄鐵路管理科科長胡次瑗命開試驗者二人炳田以爲係家爲本校首創之人且此次本校三大建築欵捐萬元優待既有先例故特准其在鐵路管理科初年級隨班聽講俟暑假後審看成績始行正式入一年級肄業

(未完)

昨今氣象

今日有雲、稍冷、黃海有小旋風、南方風向不一、昨日溫度、最高六七・一、最低五一・六、去年同日、最高五七・六、最低五〇・五、

滬事雜評

時評 (靑)

▲南洋學潮 此次南洋學潮之發生、由於交部拒設董事會所釀成、夫人而知之矣、乃交部覆同學會電、則謂在此校務未定期中、董事會似尙未遑議及云云、殊不知校務之所以未定、正由於校董會之未能成立、使校董會果能成立、則校務將不期定而自定矣、奈何交部認題不淸、本末倒置、若此、欲風潮之不擴大、其可得乎、或曰、交部何嘗不知董會有組織之必要、特以董會成立、校長由董會選舉、則交部任命校長之權、必將從此拋棄、其所以拒絕之者、正爲此耳、其然、豈其然乎、

▲迎神賽會 自警廳取締浦東迎神賽會之令宣布後、記者會有先禁本埠之主張、乃昨日本埠各班會首、又紛紛籌備於上元節、昇邑廟偶像出會矣、初未聞警廳有所禁止、是可異也、姑不論本埠接壤租界、爲觀瞻計、不得不禁、而言豈浦東行之、則有害、而本埠行之、獨無害乎、吾知其必不然也、然則禁彼而弛此、非特無以服浦東鄉民之心、即警廳將何以自解於偏頗之譏乎、雖然吾國官廳辦事大抵如此、迎神賽會之事、猶其小焉者耳、噫嘻、

上海大戲院

上海唯一之影戲院　北四川路虬江路口

今天第一場七點一刻開演　第二場九點一刻起

價目　包廂一元　樓廳六角　正廳四角　二廳二角

最新著名愛情佳片

賽馬艷影 The Kentucky Derby 六大本

劇中演良馬且羅斯小公爵出世之歷史少主人與馬夫愛女之風流史跑馬場好人之黑暗史以及良馬主人之厄運小公爵改後之勝利凡欲操跑馬之勝算均宜一觀洵當世傑出之好戲但以著名之佳片而照尊常收價亦可見本院優待觀客之誠意焉　禮拜六禮拜日日戲與夜戲同

新聞一本　滑稽二本　遺產毒 最後大結局　一夜之經歷

愛普廬影戲院

北四川路海甯路北首五十二號

今天日戲五點半起　夜戲九點一刻開演

價目　日戲樓下七角　樓上一元二角　夜戲樓下一元　樓上二元

世界新聞　五大本

羅克先生傑作　天下第一滑稽情節片　**獸醫生**　多情武士

滑稽大王羅克五大本之笑片人人知道是頂好的了然而趣劇祇說笑止可笑不足爲貴欲求情節完美殊不可得獸醫生可稱有情有節最好的佳片了　快請來觀　禮拜六之日戲開演兩次第一次三點鐘起

法國大影戲院

在法界洋涇橋南　首歌舞台原址

今天夜戲開演兩部長片　滑稽打武片長片　半人　夜第十三十四集四大本　武術化裝偵探長片

今天日戲　武術化裝偵探長片　第七八集四大本　最新笑片

注意　本院於禮拜六日天日夜開演中國自製第一影片　紅粉骷髏　共十大本

價目照舊並不增加

新愛倫影戲院

美租界海甯路　中市愛倫舊址

今夜開演二部長片共十大本　神勇武術　一刀仇　武術偵探長片　奪遺產　第五六集四大本　快活大王　卓別林　第十七集一大本　長片　圖畫滑稽　一大本

今天日戲開演二部長片　武術偵探長片　科學大盜奪遺產　第六七集第三四集　四大本　四大本

注意　本院禮拜六日四日夜起開演中國影片　上海從未演過　中國滑稽影片　窮人發財　中國歷史片　莊子劈棺　中國新劇　大力仙丹　五色影片　國王選妃　小國笑片　頑僕欺主

大舞臺

二月二十夜戲　聘請南北著名優等藝員准演拿手好戲

價目(注意)　特廂一元　特等八角　二等五角　三層　包廂三角

趙東昇　沈韻秋　孫稚舟　張榮奎　李勝楠　王佳奎　于振廷　孫少堂　唐秀蓮　張桂芬　姚俊卿　賈璧雲　毛韻珂　小達子　金碧艷　趙如泉　郭春華　李瑞亭　陳嘉璘　張春海　陳月樓　趙竹卿　殷春虎　孫慶芬　王祥雲　馬俊山　錢化佛

頭本狸貓換太子

春華舞臺

北市開封路口　二月二十夜戲

價目　注意　官廳一元　特廳八角　頭廳四角　二廳二角　特廂八角　四廂四角　二廂二角　小賬照舊　電話九二千百五十六號

梁俊闓　王月舫　李人俊　王清鳳　鳳牡丹　梁一鳴　韓長寶　應寶蓮　綠牡丹　劉玉琴(雙演)　應寶蓮　馮子和　(小三)麻子　祁彩芬　蓋叫天　李德山　賈春虎　羅筱寶　武　李吉瑞　馮志奎　婁廷玉　張四虎　佟慶喜

十二太保　四(國)(合)議　烏龍院　少年立志　嫦娥奔月　同(妻黨)惡報　白水灘　家坡　獨木關(薛禮嘆月)

亦舞臺

三馬路大新街　二月二十夜戲

價目(注意)　月樓一元　特別官廳八角　特別包廂八角　頭等正廳四角　三等正廳二角　中央電話四千六百六十一號

馬春樵　張國斌　楊瑞亭　馬連昆　三麻子　張德俊　李春棠　潘海秋　張月亭　歐陽予倩　高秋顰　劉振庭

三本關公麥城昇天　頭本長生殿

天蟾舞臺

新排新戲初次啟演　二月二十夜戲(價目)　電話中央三七〇二

全部**梁武帝**

各界請早　客票暫停

丹桂第一台

初次新演　二月二十夜戲價目　注意　特別包廂八角　頭等正廳五角　上層包廂三角　二等正廳三角　三等統售二角

頭本十粒金丹

諸君早臨

新舞台

二月二十夜戲　(價目)　二等二角　頭等四角　廂廳八角　月樓一元

查天影　鍾鳳林　趙文連　劉漢臣　劉振庭　王九林　李小山　邱治雲　許奎官　夏月潤　趙君甫　曹甫臣　倪金利　劉漢森　鍾鳳林　邱治雲　趙文連　夏月珊　趙君玉　周鳳文　汪優游　夏月華　湯雙鳳

正本陰陽河　頭本麥城昇天　全本刁劉氏

法界共舞台

男女合演　二月二十夜戲價目　注意　月樓八角　特包六角　官廳六角　特廳五角　頭廳三角　二廳二角　三層二角　廂位三角

小琴仙　小春空　孟岩鳳　小帆　薛銀麟　林樹勛　張菊芬　竹翠茹　孟小帆　曹寶義　粉菊花　張文艷　王克琴　林樹森　李桂芳　小孟七　陳彩霞　劉松亭　王文祥　小禿扁

城計　鳳凰山　才女三拒婚

大世界乾坤大劇場

二月二十日夜戲目　價目　日戲　登樓小洋一角　夜戲　正廳銅元六枚　樓廳小洋二角　五廳小洋一角

初次新演　十二本**七劍十三俠**　劍俠好戲

蝶郭仙楊　韓金奎　王金玉　張少泉　喜彩鳳　桂　陳善家　張軒甫　瀟湘雲　武雙林　侯雲峯　杜文林　景玉峯將

上海天韻樓

上海永安花園天韻樓　唯一

本樓所等客聽自虎的董胡陸新朱之小灘滑周論也吹的要去

(▶本樓是上海高等遊樂部都遊海公所以的俱也 ……)

小世界

中國模範桃花源游藝場　在上海新北門內

門券每位小洋二角　月券　男資每張大洋六元　女資每張大洋三元

北來南車輛直達門口免查照會　南電一百三十七　北電中四四六九

▲第一層　花源　大京班　桑棟臣的君臣　心血結晶　重行改製　精益求精

▲第一層　春来　蓋　蚆蠟廟　劉蓋黃沈　邱徐劉小

▲第一層影戲　最新佳片　南北戲法雜耍場　王玉林　李寶廷　杏泉　永奎

▲改良申曲　▲第二層　文濱　沈桂林　范松林　化妝演唱　日前本藍衫記　夜後

春林　桂寶　▲灘簧魔術場　素蘭　▲第三層女子文明戲　華社

▲第四層男子文明戲　三層影戲　共三十本空中手　社文明新戲　▲常州戲　州遠鏡班

▲說書灘簧場　小鳳笙　子美　吳姜馮　王再亮　朱菊庵　筱桂笙

詳細鐘點請閱張丹斧姚民哀編輯的世界小報

新世界

跑馬廳泥城橋南北部地道交通　門票小洋二角　電梯小洋三角　西菜券大洋一元門票在內

記義新世界

招登廣告　本世界交通便利游客衆多廣告收效之宏非他處所能及如荷賜登請向廣告部接洽

●請參拜西藏白玉觀音大士聖像　西藏爲佛教發源之地故求佛者必首言西藏西藏卽佛國也家遠祖德齋公淸乾隆時供職西藏與老僧酬佛相得公餘……

▲請到北部三層(特別)(無綫電)歌樂戲曲聲呀！

▲南部　大京班　▲南部第一層　跑冰場　▲北部　▲北部第二層　▲南部

宋拓淳化閣帖

珂羅版印

凡帖爲李春湖先生所藏世間第一佳本近日各處所印者大都皆明刻本耳與正原刻迥殊此二王書三冊而已此賞鑑家所公認者

用珂羅版精印　共三大冊　定價十二元

有正書局發行

宣和臨古十七家畫冊

清宮寶藏　無上妙品

此冊爲清內府至寶宣和生平第一銘心佳品有山水花鳥人物共十七種皆係臨摹當時內府所藏神妙眞迹

珂羅版精印一冊定價三元八角

有正書局發行

年齡問題

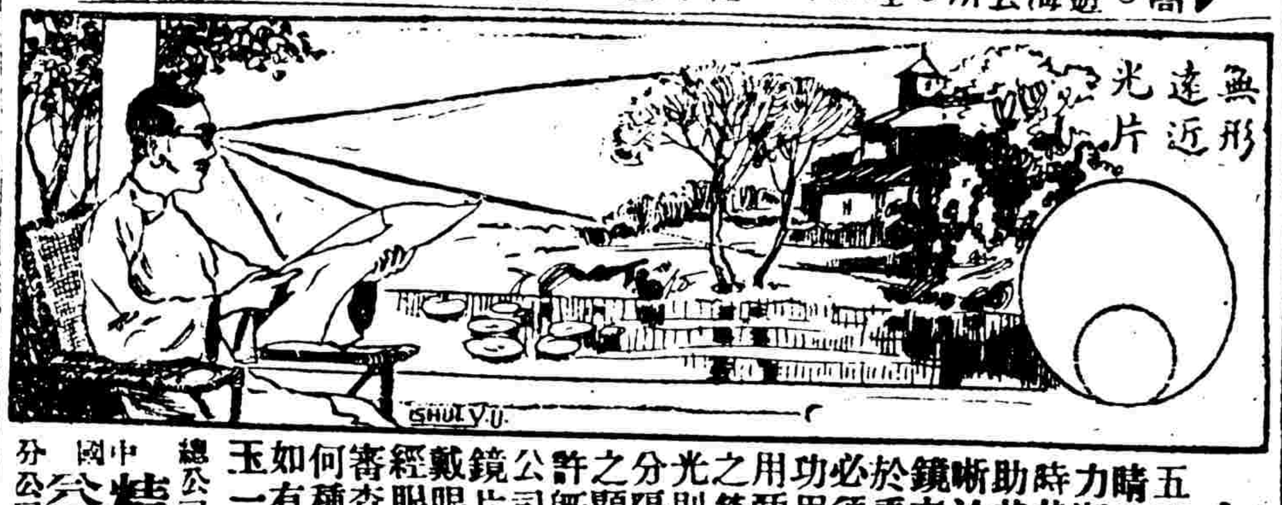

五官之最重要者莫如眼睛然年過四十之外則目力漸覺退步因人在少壯時其眼內有軟凸鏡可以助其伸縮使外物分外清晰迫年齒漸長則此軟凸鏡亦隨之而硬是以目光於看近作用殊失效力故必須藉花鏡以補助濟其功用也但是看遠看近若用兩副眼鏡未免有更換之勞惟上下遠近無形雙光則甚便利矣因其上下分隔之線暗藏不若老式之顯見故極爲時流所稱許既覺美觀又極便利本公司研究製造此種雙光鏡片確有獨到處諸君需戴眼鏡務請惠臨本公司經眼光學專家爲之細細審查眼球全部然後斷定何種鏡片最爲適當諸君如有爲目光計者不妨移玉一試便知不謬

總公司上海南京路新世界東　中國精益眼鏡公司謹啓　分公司各省各埠　電話三八五九

滬杭甬路滬杭段行車時刻表

上海北站	上海南站	松江	嘉善	嘉興	硤石	長安	杭州	閘口
上八•正(特別快車開)	上八•〇五(特別快車開)	上九•一四(特別快車開)	上一〇•〇一(特別快車開)	上七•二五(禾閘區間車開)	上八•一九(禾閘區間車開)	上九•二五(禾閘區間車開)	上一一•正(禾閘區間車開)	上一一•二九(禾閘區間車到)
上九•[illegible](慢車開)	上九•〇五(慢車開)	上一〇•五〇(慢車開)	上一一•五七(慢車開)	上一〇•三一(特別快車開)	上一一•〇二(特別快車開)	上一一•三六(特別快車開)	下一二•三〇(特別快車開)	下一二•四五(特別快車到)
下一•二〇(快車開)	下一•二五(快車開)	下二•四六(快車開)	下三•四三(快車開)	上一二•四〇(慢車開)	下一•三二(慢車開)	下二•二三(慢車開)	下四•正(慢車開)	下四•三〇(慢車到)
下三•四五(滬禾區間車開)	下三•四五(滬禾區間車開)	下五•四二(滬禾區間車開)	下六•四七(滬禾區間車開)	下四•一六(快車開)	下四•五六(快車開)	下五•三五(快車開)	下六•五〇(快車開)	下七•一〇(快車到)
下七•一五(夜快車開)	下七•二〇(夜快車開)	下八•二九(夜快車開)	下九•一六(夜快車開)	下七•一五(滬禾區間車開)	下一〇•一七(夜快車開)	下一〇•五一(夜快車開)	下一一•四五(夜快車開)	下一二•正(夜快車到)
				下九•四六(夜快車開)				

閘口	杭州	長安	硤石	嘉興	嘉善	松江	上海南站	上海北站
上七•一五(特別快車開)	上七•四〇(特別快車開)	上八•二九(特別快車開)	上九•正(特別快車開)	上七•三〇(禾滬區間車開)	上八•〇二(禾滬區間車開)	上九•一五(禾滬區間車開)	上一〇•五五(禾滬區間車到)	上一一•〇五(禾滬區間車到)
上八•四〇(慢車開)	上九•一五(慢車開)	上一〇•四五(慢車開)	上一一•五三(慢車開)	上九•三九(特別快車開)	上一〇•〇二(特別快車開)	上一〇•五二(特別快車開)	上一一•五五(特別快車到)	上一一•正(特別快車到)
下一•二〇(快車開)	下一•五〇(快車開)	下三•正(快車開)	下三•三七(快車開)	下一二•五〇(慢車開)	下一•二六(慢車開)	下二•四二(慢車開)	下四•二五(慢車到)	下四•二〇(慢車到)
下三•三五(閘禾區間車開)	下四•一〇(閘禾區間車開)	下五•四五(閘禾區間車開)	下六•四五(閘禾區間車開)	下四•二四(快車開)	下四•五二(快車開)	下五•四九(快車開)	下七•[illegible](快車到)	下七•一〇(快車到)
下六•正(夜快車開)	下六•二五(夜快車開)	下七•一四(夜快車開)	下七•四五(夜快車開)	下七•三〇(閘禾區間車開)	下八•四六(夜快車開)	下九•[illegible]二(夜快車開)	下一〇•[illegible]五(夜快車到)	下一〇•五〇(夜快車到)
				下八•二四(夜快車開)				

煤氣灶

煤氣炊煮既合衛生而又清潔併可省去各種煩惱煤氣灶所佔地位甚小本行可給用戶租用不取租費欲知詳細請函達西藏路五號大英自來火公司可也

于右任賣字

收件處本埠各大箋扇莊

彙司公司鞋子間出售

英國K牌長短統皮鞋

本公司獨家經理英國K字牌皮靴皮鞋黑碼色俱備兼之式樣新巧質地精美用以打鳥狩獵極為合宜特此廣告　南京路江西路　彙司公司

新學會社

小卯出耕　酒明植樹　花朝乞陰　巳條桑　良辰令節　曜即至　本社對於　各種　應用書籍　無不具備　惠顧諸君　幸乞注意　詳細目錄　函索即寄

上海交通路

消痰止咳　崔氏驥製半夏

春風料峭、寒燠靡常、調護不慎、即易感冒、本廬驥製半夏、治咳嗽最有效驗、徵論新肥、即久年老咳、亦無有不立奏奇功、如響斯應、（注意盒內辨眞券）

驥製半夏……大盒二元四角　中盒一元二角　試服大洋二角

崔氏驥廬藥房　上海新湯弄　寗波路口　沙糧道街　天津北門東　州上保佑坊　樓西街　廠正街　北京前門　杭州　安慶　奉天　無錫北門　電話中央一六五二

朱氏頭痛散

頭痛如箭刺一嗅此散痛必止

效驗速如快電用法只要鼻嗅主治各種頭痛無論痛何利害不拘新痛舊恙一經鼻嗅此散痛必立刻停止且頭目輕清也

各大藥房均有出售外埠函購郵費不加郵票代價九折計算（經理代銷批價克己）

每瓶洋兩角每打洋兩元

上海英租界大馬路英華街口從豐里內　中南國產製藥社發行所啟

朱氏頭痛散

海波藥為清血解毒劑中之鳳毛麟角

主治花柳一切毒症新舊毒癬奏效如神

每瓶二元　每打念元

上海五洲大藥房發行　各埠藥房代售

頭不痛了

STEARNS' HEADACHE WAFERS

頭痛時急服美國安寧公司之立止頭痛藥餅可以頃刻奏效請認明盒上紅色字紙之英文及藍色三角形　中國各大藥房與科發藥房均有出售

（商標註冊如有假冒偽造者當控訴）

我的咳病服保肺漿治愈了

太和大藥房執事先生台鑒鄙人染患咳嗽症已有年矣歷醫無效嗣購服貴藥房發行之「保肺漿」一瓶其效如神初服二瓶咳嗽稍愈連服半打其病若失以今視昔僅若二人誠不愧為患咳嗽者之救星矣特具草函以表謝忱並乞刊諸報端以告患咳嗽病者有所問津焉此上即請

大安　並賀

年禧　河南陸軍兵工局稽查官田魏賓鞠躬　二月二十日

附告保肺漿每大瓶洋一元七角五分　小瓶洋一元

上海四馬路太和大藥房錄登　各埠藥房均有發售　甲3308

有正書局精印　大小對聯

▲均係搜羅古今名人眞蹟　▲用新法精印與眞蹟絲毫不爽　▲均用上等生宣各色虎皮灑金箋印刷　▲已裱者另加裱工寄去即可懸掛客堂書齋臥房等式均備古香古色令人賞心悅目　▲名目繁多價目詳細函索即寄

WOTAN 華德電燈泡

最省電　最耐用　最光明　備國貨

西門子電機廠　上海江西路廿四號　各燈泡電舖有出售

共和影戲院

外方浜橋　新門

星期四夜　社會蠹四本　第六集第七十四五集　畫中秘史四本

星期五六夜　畫中秘史四本　第十四十五集　第十三集　黃金祟四本　注意

本院逢二星期新章迭日加演新片三日戲每次任客何日優待長辦法部共十顧本院最不能如是上海共請各界俱優待之士女聯袂

價目　特別包廂每位一元半　普通包廂每位三角　月樓每位二角四十文　正廳每位一角二十文　幼童減半收費

星期四　星期日皆換片

見烟自厭惟我獨家

醫士樓品芳為累積流毒中國專門研究二十餘年任心救國秘製戒烟丸消癮藥水向在無錫紹台溫各處設局試論男女因何均懷自符盡善美上能先由保險戒除不時癮存勉烟丸並八抵老須要吸煙七有天烟癮十綠天界水見天自賑再服樂照數辦毒從便而出水常後事安然斷癥包無幸患有志請迷從成國勿自慢效局除民政元年移中戒計軍不各界不勝縷丹莫驗認為勉烟仙實靈埠非常貨眞價每外位函購勉烟丸水自稱五元消癮藥元中稱九元乙種六郵內分四元詳章附合三北上海英界簽局路口回春監樂啓　甲1930

鏡面散　生髮膠

天下馳名鏡面散是中國染品及珍珠羊脂化煉為粉專治男女面上者出門刺黃黑煉粒等顆能使戚除根本水遠美銳貨待已分出萬鋼博覽會及中外盡會金牌獎品足微名副其寶市上所傳美容藥雪花寺係一時白色故除班點等患惟與牌鏡面散獨一靈驗門售料每洋二瓶每打五元單料價減

生髮膠　半價沈論後不中能生不同票海八無製十如靈國靈髮同信通山壽產年後包藥效油外用西醫發落退料如水門埠寄路藥用年髮化神片售郵費二室故脫包此學與刻與滙外百之髮出製尋光鏡安加念者或新純煉常亮面速五散郵上號　甲5129

預防疾病之日用良藥

語云百病自口入要知喉為臟腑之門戶不潔之害蟲由口入喉遂生疾病故應先保護咽喉茲有安寧喉片乃專治咽喉之不舒適並可消滅口中一切害蟲藥性清香一試便知

美國安寧公司監製　中國各大藥房與科發藥房均有出售

（商標註冊如有假冒偽造者當控訴）

詩詞筆記

共有十五種　詳載目錄　函索即寄

有正書局發行

宋拓晉唐小楷十一種。

二册　定價一元六角

此帖鶴安舊藏內有七種為清儀閣舊物現歸拖殘守闕齋有翁覃溪梁山舟林吉人等多人題跋誠海內鴻寶也十一種名目如下

▼鍾繇宣示表　▼丙舍帖　▼東方畫贊　▼曹娥碑　▼黃庭內景經　▼王羲之樂毅論　▼歐陽詢尊勝陀羅尼經　▼王羲之十三行　▼心經　▼顏眞卿麻姑仙壇記

有正書局發行

印泥

質料優美　顏色鮮明　製煉合法

（定價）一元　二元　六元　三稱

有正書局發行

上海開往南京津浦線開往北京火車時刻表

站	時刻
上海開	上午七點（快車）　上午七點三十五分（滬寗客車）　上午九點二十五分（特別快車）　上午九點五十分（三四等車）　上午十一點十分（滬翔客車）　下午三點十五分（快車）　下午五點二十五分（滬寗客車）　下午九點四十五分（滬翔客車）　下午十一點三十分（夜快車）
南翔開	上午七點二十八分（快車）　上午八點四十五分（滬翔客車）　上午十點〇三分（常滬三四等車）　下午一點四十一分（三四等車）　下午二點五十八分（滬翔客車）　下午四點一分（滬錫客車）　下午五點四十七分（滬常客車）　下午八點十五分（滬翔客車）　上午〇二分（夜快車）
蘇州開	[illegible]
無錫開	[illegible]
常州開	[illegible]
丹陽開	[illegible]
鎮江開	[illegible]
南京開	[illegible]
浦口開	下午五點〇五分　上午九點三十分
徐州	翌日上午一點十六分　下午七點半
濟南	上午九點三十六分　翌日上午六點
天津	下午六點十五分　下午三點二十五分
東站	下午六點二十五分
北京	下午十點〇六分　下午七點十五分

北京開往津浦口南京滬甯線開往上海火車時刻表

站	時刻
北京開	上午十點十五分　上午五點五十分
天津東站	下午一點三十五分　下午二點
濟南	下午十一點二十分　上午九點十四分
徐州	翌日上午五點十二分　下午七點三十六分
浦口	下午二點二十分　下午四點十五分
南京開	[illegible]
鎮江開	[illegible]
丹陽開	[illegible]
常州開	[illegible]
無錫開	[illegible]
蘇州開	[illegible]
南翔開	[illegible]
到上海	[illegible]

小時報　第二千〇八十號

小言

古之兩林虎（天倪）

今有林虎古亦有林虎陸務觀老學菴筆記云祥符中有布衣林虎上書眞宗覩其名曰此人必尙怪詭遺之此宋之林虎也又宣和中有林虎者以末秩引對徽宗於虎上爲加一竹字然竹下著虎實無此字其人欲更名篪而又不敢遂竟以篪爲名此又一宋之林虎也此類事自今人言之必謂專制時代命名且不得自由此亦誠然顧字之可用者甚多似亦不必定用此等字耳

滑稽小專電

◎不信任張閣案近日雖漸和緩惟有一部份議員對於辭職與復職二事聲言非提出質問不可其理由大致謂從前因何欲去現在因何忽回云云張揆聞之大爲着急當召集親信商議對付有某秘書云這有什麽要緊總理研究佛學難道不曉六祖禪師偈語麽可仿其體裁撰一偈答之其辭曰從前本未去現在亦非回本來不算事何必費疑猜張云大妙大妙我放心了等他們將質問案送來就照此答復罷（1）（改之）（北京無線電）

◎商標案經農商部呈明不能再緩不久即須公布但聞其中有一條敘明凡天下之物名地名以及人名有包字皆須一律避去更改如京綏路之「包頭鎮」漢口所售之「綿紗包頭」書店之「包公案」以及各館店之「包辦筵席」字樣均在應行更改之列據云爲保全包辦政策權利不得不預防影射云（2）（快活客）（北京無線電）

◎美日兩使因無線電台事日昨均至外交部交涉報載此項消息有人見之喟然曰小時報各種無線電本來做得太好怪不得外國人動了傾慕之心彼此都想要了（2）（晉餘）（北京無線電）

◎昨夕（三十一）華英樂子館中有賣報人某甲背插白旗多面上書「取銷二十一條」及「收回旅大」等字樣狀如舞台上扮演鳳家莊之王英正在高聲大唱「請看取消二十一條新聞」之際適遇一先生當面斥其不通謂「二十一條」事件中國並未承認係日本之片面行爲在中國當然無效今日取消是不啻予以承認等語弄得該賣報人目瞪口呆竟無詞以對登時現出一種可憐之狀全場掌聲如雷以賛該先生之戰勝賣報人該賣報人無法只得垂頭喪氣而返（2）（彭山人）（天津無線電）

◎有一曲辮子到申採辦嫁匳見某店招牌上寫綢緞顧繡衣服衾被字樣即入內觀看見所陳列皆係墊頭枕裹身衾朝冠朝服方知弄錯回頭即走店夥見其可欺問曰要不要曲辮答曰現在不要了店夥又曰將來你是要的何不趁早買呢曲辮一面逃一面答曰我還早我還早不料出門被汽車一撞跌倒在地幸受傷尙輕因此自言自曰好險好險幾乎眞要買他店裏的東西了（3）（蓉然）（抛球場專電）

◎此間女子幻術團成立後日形發達日昨該團接到城廂內外各珠寶商來函要求該團不得將精深之手術教習一般婦女因恐將來十克拉之鑽石與的欵精圓之眞珠只須略施幻術勢必不翼而飛即合各保險公司亦不敢保此一筆大險云（3）（愼之）（北浙江路專電）

國外小新聞

火山頂之熱水湖（一鳴）

▲最近發現……在苛斯泰立茄附近

美國苛斯泰立茄附近之帕司火山雖久不噴火然一般號稱探險客者亦不敢造其頂現由某地理家竟敢冒險登山在此山之最高點之地面上發見一湖其水似沸蒸氣上騰該地理學家特攝一影以留紀念云（3）

國內小新聞

昆明之勸戒纏足運動（愛）

▲金蓮二字……從此可以作廢

雲南邇來對於勸戒女子纏足一事進行甚烈除每星期有女職員四出演講外各男學校中皆有「誓不娶纏足女子」之宣言而女界方面亦有一部份表示贊成最近省教育會學生演講團爲使女界猛省起見特編排勸戒纏足之獨幕啞劇四處開演該劇名「說不出纏足之黑幕」用藝術的方法表演種種纏足之苦自此劇開演後女子之被感化者頗不乏人云（3）

結婚聲中之程艷秋（時生）

▲閣人殷議籌備……師母代爲主持

程艷秋定於舊歷三月十一日完婚已擇定新居在西河沿排子胡同不日遷入日前財長劉恩源母壽演劇艷秋演玉堂春畢諸人一時高興集議爲艷秋設婚禮籌備處戲推某某兩總長爲正副處長其餘諸人分科辦事雖曰詼諧亦趣聞也實則艷秋婚禮內事爲梅蘭芳之妻王氏代爲主持程母端坐而已程本京旗人與京中當地之漢人禮數已多殊點加以梨園行之老規矩又非程母所能知而梅妻則精敏幹練以師母而兼大媒故全權辦理也梨園行之世家互爲婚姻頗有舊族之觀念其親族皆各爲鈎連艷秋聘妻之父爲昔年名旦果湘林湘林爲余紫雲之婿余叔岩之姐夫艷秋則紫雲之外孫女婿也以老親之互相聯貫則梅蘭芳亦成爲姻親矣果湘林爲王瑤卿之弟子故艷秋之對於瑤卿爲晚兩輩陳德霖於艷秋爲太老師而德霖又爲叔岩之妻父故艷秋對於德霖又爲太姻丈也預擬之作爲程艷秋招親腳本看也可

京口潤州中學近訊（晉甫）

▲校長夫人徵文……籌備比賽運動

鎮江潤州中學校長法君之夫人因感於紙烟有害無益特出題爲「吸紙烟之害」使各校學生每人作中英文各一篇限五月一日止首名得獎十元餘凡錄取者亦均有獎故日來各學校學生俱紛紛依樣製文成思擢取首榜云杭州之江大學前函致潤中舉行聯會十大中學比賽運動大會定期爲四月二十七日囑該校趕選好身手以備屆時比賽現該校已從事練習矣（3）

盛氏葬儀過錫預聞（X）

▲水面儀仗之盛……爲前次所未有

前清盛杏蓀宮保前年在上海行殯時儀仗之盛得未曾有各地士女不遠千里赴申一擴眼界者眞是人山人海可云舉國若狂茲其家屬擇定夏歷本月二十四日將該故宮保靈柩安葬於江陰縣暘岐鎮之盛氏祖坟十八日在蘇留園寒碧山莊設奠十九日發引由水面儀仗一路用輪船拖帶即於是晚抵錫停泊大洋橋西河下二十日在東穗生堆棧設祭二十一日由錫起碇駛赴暘岐祖墳聞此次水面儀仗之盛爲前此所未有共用敞船五十七艘大船棚船十餘艘輪船汽油船各一二十艘屆時萬人空巷遠運橋畔車水馬龍必有一番大熱鬧也

商界籌備娛樂場（瑤）

▲擇定地點……着手進行

梁溪巨商包君前日所發起之新劇社頗爲社會所歡迎近以會員日漸增多遂決計設立商界公共娛樂場昨邀商界要人在益智書館開籌備大會到會者三八人先議定地點在觀蛸廟西旁次議及設立運動處音樂處閱報處以及栽植花木等雜事後又公舉許君堯功爲籌備主任以期積極進行云（3）

哀鴻隊裏鳳凰鳴（楊寒梅）

▲雖然沿途乞食……不啻蜜月旅行

常熟支塘昨日到有難民千餘人當晚借宿該處而難民中且有燕爾新婚之喜事假西觀音堂爲禮堂窈窕淑女君子好逑觀彼雖在落難之中仍有一番詩詠關雎之樂今若輩長途求乞一對新夫婦不啻爲蜜月旅行也（3）

求婚不遂之怨女（青青）

▲香男寡女……有意無情

蘇州護龍街有秦生者肄業某校容儀俊美風姿翩翩居亭有愛女見而傾心奈落花有意流水無情女未免悒悒不歡因以成疾其母偵知女意即央媒求婚生父以門第相當亦未徵子同意遽行應允詎知事爲生知具函反對並謂此項專制婚姻誓死不能承認云云蓋生已另有意中人也女聞信後驚駭喪魂如癡如醉喜怒逾常日前忽將萬縷青絲自行剪斷哭訴母前願向某庵爲尼諸人勸阻反欲覓死母無奈勉從其志自此青春閨女長齋繡佛聞者莫不惋惜云（3）

本埠小新聞

儉德會舉行慶功宴（園又）

▲四月八日……假座紗業公所

儉德儲蓄會第四屆勸導事務業已結果該會現定四月八日舉行慶功宴假愛而近路紗業公所開宴慶功並贈獎品是日除請名人演說及給獎外有滬上最著名之崑曲大家合串崑劇及種種游藝自一時起至九時止加入者每人每劵洋一元半預定秩序二時入席四時西點七時半西餐備有汽水不備煙酒云

書中自有顏如玉（貢餘）

▲畫裡眞眞……呼之欲出

余昨日自火車站乘電車至西門對座有一少年西裝革履手持一洋裝書翻閱之目不他視余正嘆其勤敏惜時然並不見其翻動一頁未免生疑乃乘機起立窺之則書中夾一女子照片把玩出神乃與畫裏眞眞對晤耳（3）

徽寗同鄉遊藝預誌（來）

▲二十三日……在寗波同鄉會

徽寗旅滬同鄉會定於陰歷本月念三日假座寗波旅滬同鄉會舉行成立大會並附各種游藝茲探錄其游藝節目如下武術（童子團）雙簧（承天學生會）雜耍（救國十人團）國樂（少年宣講團）舞蹈（勤業女師校）化裝演講（少年宣講團）滑稽影戲（明星公司）尙有其他游藝正在接洽中云

老學究之自壽聯（忙裡偷閒客）

▲的是冬烘口吻……不脫忙苦二字

老學究謝某在山海關路某里賃屋一椽高設絳帳訓蒙糊口歷有年所日前適逢五旬初度爲之大做生日並自撰一聯懸諸座右云半世光陰忙裏過一生況味苦中嘗噫如某老學究者可謂不脫忙苦二字矣（3）

科學小新聞

用銑治病之新研究（農花）

▲解決自來疑問……並發見新療法

自來各國之銑學者對於銑之治療何以有時奏效有時不能見功雖盡力探索未得結果最近據紐約銑學研究所所長芬來錫博士云凡銑之所以起有效作用須人體中不缺某種腺如此腺缺乏則全無效果由此研究之結果該博士新發見一治療法即在銑之治療時須同時移植以山羊腺以防體內某種腺之缺乏該博士已利用此法施諸二十七種病症皆奏奇效現已得全國銑學者及醫學士之承認云（3）

新畫學秘旨要訣大觀

[illegible]

三十一年老牌

唐拾義咳丸

發行所上海三馬路 父子大藥房

有正書局

汪退谷楷書對聯

此對聯長共八尺用新法精印古雅絕倫

聯語

孝弟通神明務敦根本
言行動天地愼爾樞機

定價 每封大洋一元六角（裱工外加一元六角）

金馬牌香煙

爲最高尚之香烟
上等人皆宜吸之

每罐內附有獎券一紙積存多張可換各種貴重趁時之贈品

中國南洋兄弟烟草公司謹啟

時報 世界週刊

第十九號

徵求稿件

本刊特闢科學藝術兩欄、凡以有關世界最新學理最新發明等文件見惠者、極端歡迎、一經選登、當以現金或書券酬贈、惟來稿篇幅不可過長、文言白話俱可、

言論世界

亞美利加帝國主義之過去與將來

（青島寄自紐約）

大帝國主義之於南北美，於美國之强大。力足籠照西美洲而起。而加拿大不與焉。加拔大南下開拓之機會，阻於美國，其發展只限於加拿大自己境內。不但加拿大在其境外之美洲地界無勢力，並且美國合併加拿大的聲浪，近幾年方纔無聞。其國中視加拿大之爲美國所應囊括，起源甚早，一七八二年弗蘭克林在倫敦議和時，即曾議加拿大當讓與美國。後來十三州同盟條欵之下，亦有准加拿大加入之規定。其後國中之抱帝國主義者，倡合併加拿大之說甚盛，近年始息。於此可見加拿大雖發達可觀，但在美洲帝國主義上無關係，並可見美國帝國主義北向發展之懷抱，事雖不成，野心固在也。

美國帝國主義，試就其版圖，言之一八〇三年美方開國後未久。即向法國購買其西部之魯易西安納Lowsiona地域幾爲九十萬方英里。其後有幾大增加，皆於美國史有重大之關係。一八四五年得特克包斯Texas地域，四六年得阿利根Oregon 地域，各約三十萬方英里，四八年戰勝墨西哥得地五十萬方英里。至此已到十九世之中葉，美國帝國主義至此，於擴張版圖之外，另有一種經濟擴張之新心理發生。照近世帝國主義定義説，擴張土地之外，尙有更强之經濟澎漲，爲近世帝國主義之神髓，此不可不注意者也。美國十九世中葉以前之帝國主義，專在多佔北美之地域，以爲日後之享用。至十九世中葉，其擴張之性質一變。其時美國經濟勢力，日漸雄厚，乃有向外發展之必要。釋奴之戰，於北方經濟之發展，無大妨害。戰後經濟勢力，乃大發展，南向及於墨西哥，與南美各國，以及加利濱海Caribear Sea 各島●同時地土之增加，仍與經濟之擴張並行。一八六七年加入亞那斯加Alaska 五十萬方英里，一方面免俄國之植其勢力於美洲，一方面視爲將來經濟發展之泉源。十九世紀後五十年美國帝國主義，進步非常之速，其國土則橫貫北美，其經濟勢力，則穩植於墨西哥及南美各國。至十九世紀末年，乃起而驅西班牙於美洲附近之古巴，並因美西之戰，而得在遠東植一菲力濱立足地。是爲美國帝國主義極盛時期。美西未開戰前，西班牙已經完全承認美國之條件，惟美總統麥堅利志在開釁，故秘其事不通知國會，致國會出於宣戰之一步，其野心可想而知矣。

美國之南美中美各國，有二種主義。一爲政治上之領袖。美國之門羅主義，此所共知；斯即美國以南美北美之主人翁自居之主義也。二爲商業上之侵略。美國資本之在墨西哥及南美諸國者，不計其數。不但私人之營業，並因南美諸國政府向美國資本家貸款，因而干涉諸國之內政，使其政府實傾爲美國資本家之奴隸；美政府非但熟視無睹，且助其商人也。墨西哥之油礦，恐無一處不屬於美國之資本家，因此兩種主義，遂生所謂大美洲主義Pan-Americanism，即包括美國與中美南美各國而立之一種社會與主義也，以言社會則有會章，有會所。在華盛頓更有大美洲會館Pan-American Union 白石築成之華屋，正以表現美國居主位之小影。以言主義，則以美洲各國之共同幸福爲其範圍，一切經濟利益，國際交誼，都在其內。但大美洲主義之領袖，則爲美國。其他各國精神上咸在其卵翼之下，此美國帝國主義對於南美中美之現在也。

至其帝國主義於遠東之將來，則向中國發展，近日積極進行●最近有兩事可証●其一則汽車大王福特之在廣東設汽車製造廠，其二則麻省羅維爾Lowell Mass 之紡織公會已派大工程師一隊，謀在中國紡織界內競爭。彼等皆資本雄厚，世無其匹。將來各業來者，若鋼鐵，若機器，若化學，若日用之器具，器巧工省，吾人在在非其所敵。以雄厚之資本，用價廉之人工，將來征服中國之經濟者，美國是也。吾人對於美國之經濟侵略，不可不注意。

一週間之國內時局

（火候）

▲內閣　張紹曾自被軍閥威逼發表粵閩令後、各政團以其翻覆無常、暗謀倒閣甚力、張氏曾託吳景濂爲之疏通、其勢乃得漸緩、不謂據二日京電傳來、與景濂竟勾結津派、運動組閣云云、以包辦張閣、及負疏通之人、而亦有取而代之之意、是政海變幻、直令人無從捉摸也、俗語所謂兩姑之間難爲婦、今之張閣、正復類此、既須周旋政團、又須敷衍軍閥、已覺難於應付、況政團黨派、未必皆同、軍閥利害又皆異趨、則其難於應付、更可知矣、故張氏無論如何、必終難久安於位也、況即使與景濂組閣、運動成功、吾恐亦未必能有好結果耳、當張氏力爭粵閩令時、是何等氣概、使果能本此意志、不屈不撓縱因此而去職、猶可博得國民之同情、乃不旋踵而軟化矣、而復職矣、而粵閩令紛紛下矣、食言自肥、貽譏全國、豈前勇而後怯歟、抑其立志之未堅耳、今閉張閣不信任案已提出兩院、在衆院連署者已有二百人、在參院連署者已有三十餘人而張氏近與某某政團磋商交換條件、尙未議妥、故一部份之國會議員態度仍甚曖昧、說者謂彼輩態度之曖昧、即交換條件未妥之表示、依目下形勢觀測、張閣不信任案之通過與否、胥視張氏運動手腕與交換條件能否妥協而定、然而張氏處境、亦大可憐矣、

▲外交　一國外交之勝負、大抵以民氣爲轉移、如此次日本拒撤廢念一條、不允交還旅大、國民乃奮起力爭、紛紛作示威運動、並謀以經濟絕交、爲交涉之後盾、慷慨激昂、舉國一致、雖成敗利鈍、尙未可知、然果能本此毅力、堅持到底、又何患不得最後之勝利哉、雖然民氣洵可貴矣、而負折衝樽俎之任者、固仍在政府也、乃今之政府則何如、外長黃郛既已辭職、而又不即批准、以致負責無人、二次駁牒、迄未提出、以如此重大外交案件、而政府因循玩愒若此、無惑乎爲日人所輕視、而毫無忌憚矣、故國人對於日本、既須持以毅力、以示堅決、而對於政府、更不可不起而督責之也、

▲統一　張紹曾和平統一、依然說是不變主張除由黃陂派丁槐去當慰留兩、併添派王寵惠楊千里再去拉攏、又要出一通勸告電文、文中歷述、開國艱難、應如何守成、廢督裁兵應如何實現、末後便請孫中山北上、就兵工督辦不過中山此時果肯屈就也、然則變爲勸告、總算是當今第一和平之神、但曹錕又聯絡孫伯蘭、由齊燮元從中貫串西南實行保定統一、併且批評張紹曾、謂爲有神經病、不圖使之聞之、各行其是殆同一幻想也、

愛森之煤

魯爾自被法軍佔領○愛森之煤○出數日少○因德人取消極抵抗之手段也○再就此圖觀之○則煤棄於地○無人裝運○其擾害商業又可知矣

一週間之國外時局

（火候）

▲魯爾問題　法軍自佔領魯爾後、已經數月、迄今法德尙在互持不下、德國閣員及大實業家、俱以魯爾時局爲慮、四出乞助、但德和解人蓋各國政府皆知法國態度堅決、必不容他人干預、非至德服從後、法國不願談判賠償問題也、乃據上月三十一日路透電法人又以佔據克虜伯廠間、按克虜伯廠乃德國惟一之軍工廠、而亦被法軍佔領未幾德國對此、其將即此降服歟、抑將仍行其消極抵制之策歟、未可知也、至於法人方面、亦謂法國久佔魯爾、無異兼併、殊覺危險、巴尼爾氏近著一書、述其可使德國償付之新計畫、使其計畫果得兩國之允諾、而見諸事實、固屬爲幸、設非然者、則兩國相持必仍無已時也、

▲洛桑會議　日者土耳其致協約國牒文、曾有刪去和約中經濟條欵之請求、乃協約覆文、惟建議從速恢復洛桑會議、並在原則上接受重擬關於治外法權等之條欵、而對於刪去經濟條欵之要求、則表示拒絕、但關於此事之協定、可以雙方讓步成立之云云、是洛桑會議能否重開、須視土國對此覆文之意見如何而後定也、

世界遊記

歐遊雜感

喚醒

從海道由亞洲到歐洲，要經過一大片被征服的民族地帶的；我們既然從這赤熱熱地的外在帝國資本主義的毒焰中鑽溝來；應該將那放射毒炬凶神的怪相，和在毒焰中受痛苦的人們慘狀；描寫出來。使一些醉生夢死在另一帝國資本主義毒焰中的人們，知道有所奮發；這便是我寫這小小游記的一點意思。

八月五號的清早，我離開上海，跳入一隻純粹法國式的大郵船；噸數甚大，年幾也老；不知道他老人家介紹了多少帝國資本主義到現世界。搭客分四等；此一等與彼一等，是不過往來的；尤其下一等的，不得越至上一等的當池一步。一等與二等的差別；幾若長江輪船的大餐間，與那占不到床位的統艙客相若。我們是三等客，我便覺得三等的舒服，有過於長江輪船的大餐間；四等艙，自然我們可以大搖大擺去幸臨的；他們的睡呢，須自往驕奴手下取食料，多人羣集，不用說的空氣也是缺乏；遇風須遷，遇雨須遷，遇裝貨須遷；吃呢？隨睡處作餐堂。我覺得長江輪船的統艙客，要比他們强多了。至若那二等的頭等的，當然又非我們所敢插身去看的。但竊視之下，覺得幾有天廬幻境的味道。在他們間或降脅到我們甲板上一看，或到我們甲板上一過；那一種凶很很的面孔──資本家和資本家的走狗──和那一種笑裏藏刀的險容──爲資本家做護符的教士和學者，──眞有些令人肉麻。

船行至吳淞，因前方報告有颶風，便停躲了兩日；七號早纔由吳淞前行，至十號的上午十時，始擺香港碼頭。我因停時甚暫，路途不熟，廣東言語不通，便祗在榜港的先施永安買點急需的東西算了。上船後，坐在艙裡發悶，便在我們的甲板上閒眺閑眺，看那些赤髮碧眼兒●凶狠狠地在那碧浪中，使弄他威嚇同類島兒兒的凶具──戰艦；看那些青草蒼林的高岡上，架上些黑油油殺人的利器──大砲。這自然是帝國資本主義者，自知理虧膽虛而幹的勾當了。

出香港，向安南進行；十三日到安南的海防。這地方是法人在安南北部威服安南人的一個楔子；他們自己叫做軍港。在水面的，在高岡上的，所陳列的凶具，比香港更爲勝得整齊。

安南饒富。天然的產物，是我們知道的。他的糧食，整千整萬的一批一批的運往香港東京上海廣州等地。坐在東京廣州等處簽字台邊的人，和站在東京廣州等處打米店內的人；一定覺得安南人，個個必是肥胖胖的。先生們啊●我告訴你們我此次在安南看見的安南人，便知道大謬不然呢。船在海防，總共停了三十一小時；那船上的几架起重機，片時不懸的起裝那一包一包的白米大麥。那船邊三四百的焦頭爛額的工人，亦片時不懸的在帖近搬運那一包一包的白米大麥。那些工人，個個骨瘦如柴，而帶重憂，有今日不知明日怎樣的情況。其中女三男一。那女子黑齒紅唇，紮衣赤足；加以口嚼檳榔，紅水外溢；更現得悽慘可憐●二十上的年紀，足足有三四十歲的看頭●在船勞工作的時候，無晝夜能休息的。飢了，便在船邊陽州上吃；一大羣的─像一個家庭中人似的─可憐虫，祇爭取一小小木盒子內的一點糯米飯，連筷子也不暇用，祇以其黑油油的尖削手指，向內抓取。飽了，便在船邊的防地上，躺下睡一睡；連臉也沒有遮蔽，祇是以目迎日，以口承塵。這便是那整千整萬的糧食出產供給人家生活的人的生活。可算是剩餘的嗎。

在洛泊海船的沿江邊，有許多奇異的船，划來划去；貌似漁船，而實非漁船。一船之上，有二人更番沒水，一人掌蒿搖船；那二人在水中，一去剎餘，覓取出些木屑炭塊；得了，便喜形於色。似如此爲業者。在這樣天然產物豐富的地方，而有這樣不顧性命爭取一屑一渣的事；是人類應有的生活嗎？那大餐間和那樣描金虫的黃髮女兒；在岸上汽車來。汽車去；大搖大擺出風頭；一大盤的食物，吃了一點，便往垃圾桶內一丟的神經兒；這才是天堂地獄呢。

我游行岸上，會見一位曾受過中學校教育的中國米商。他批評，安南人；好偷竊，好光棍；又說：法國人在安南的舊郡內，還舉行狀元翰林的科考。好偷竊，好光棍，是安南人的天性嗎？狀元，翰林的科考，是安南人的必須物嗎？（未完）

教育世界

法人之兒童教育談

（闕友）（續）

▲課餘學會之組織　學會一經成立、即應從事進行、蓋此會非僅爲學校舖張場面之具、實假練智育之唯一工具也、進行之法有三、茲詳列於后、

▲第一每週之集合　集合時間之指定、又分爲全體集合與部分集合兩種辦法、全體集合時間、由校長指定、而部分集合時間、則由部分負責之教師指定、集合之次數既多、學生發展悟性之機會亦龕夥、其故在平常授課時、敎師教授、總以學生之平均學力爲標準、進行不敢太速、陳意不敢過高、爲全體皆能領悟計、固不得不如此也、然而精微之解說、秘而不宣、穎悟之天資、蹈而不啟、教師之快快、亦可知已、幸也有學會之集合、教師之熱忱、於以盡焉、既無畏劣等生不能領悟之憂、又得見濟濟英才、濟精極思於一室、而耳提面命之、斯誠足樂也、

例如講文學史時、對於浪漫主義、講戲劇時、對於三單位之原則、講詩時對於荷馬作品之態度、講經時對於巴斯德之思想、講辭藻時對於鮑思維之祭文及賽夫人之書翰、在平常授課時只能略言大概者、至此則皆如無盡之藏、可以一一發而供高材生之參考焉、

（譯者按法國小學編制、與吾國新學制初級中學略相彷彿、故小學中即讀甚高深之書。）此僅就文學方面言也、他如哲學教員於集會時、可提出總總有興味而又有益之問題、數理教員更可出較高深之問題、或行切用之試驗、如是則高材生之所得於課外者、何可限量、吾知畢業試驗時、學生之應答、必有令考員心滿意足者（法制口試必延校外人主政）而教員一方面、學校一方面、亦與有榮焉、

新舊教育之比較

（高廣涵）

舊教育多效顰於三島國，新教育多選粹於新大陸，

舊教育爲階級的，新教育爲平民的，

舊教育爲限制的，新教育爲自由的，

舊教育爲被動的，新教育爲自動的，

舊教育爲學校的，新教育爲社會的，

舊教育如鑄金，先鑄模型，使其就我範圍，新教育如蒔花，與以肥料，使其自由滋長，

舊教育之學生，如水在盂，盂圓則水圓，盂方則水方，新教育之學生，如人就道，可以行則行，可以速則速，

舊教育之學生，皆是男女分途，新教育之學生，可以男女同校，

舊教育之教師，爲專聘的，新教育之教師，爲公認的，

舊教育之教師，爲轉輸教材的，新教育之教師，爲供給學生的，

舊教育之教師，爲金錢而始勞動，新教育之教師，爲勞動而得金錢，

舊教育爲行政的職務，新教育爲國民的自覺，

舊教育重有人才，新教育重有職業，

舊教育脫胎於滿清制度，弼略有變代，新教育發生於世界潮流，而只求滿應，

留日雜感

（樂天生）

江蘇省如能夠每年支出教育費八百萬元，則現在的江蘇的學校數目和學生數目，都可以加多三倍。換一句話說，如能有八百萬元，則江蘇省可以有

中學校　三十三個

男師範學校　二十七個省立

女師範　六個

其餘專門學校及小學校都可以類推。

如江蘇能小小進步，到這一步，不已是比現在發待多嗎？使時不但加多學校，學生也可以比現在增多三倍，不很是有趣的事嗎？

江蘇人！江蘇人！你們不能每年出一萬五千萬元公教育經費，難不成一千五百萬元都提不出嗎？就算是一千五百萬元提不出，八百萬元也提不出嗎？就算是八百萬元提不出，難不成十一年度已定的教育費預算，還忍轉要心狂的主張，從二百數十萬元中減去十七萬元嗎？教育發達的江蘇！我到此地，我祇有替你灑淚而哭，弔你的可憐！江蘇人！有文化歷史的江蘇人！我祇有替你們痛哭，還出那許多敗類來，現你們江蘇人的醜！你們江蘇人丟醜不也很夠嗎？

江蘇的教育費如此，中國的教育部方面的教育費又如彼、我現在寫此段時，手震欲抖了。

我現在就以日本教育和中國教育比較的結果，推論中國的危機。本來日本的教育和歐美的教育比較起來，日本的教育，已是很有遜色，中國的教育和日本的一比，又簡直是相差天淵，不及日本的萬萬。所以我相信，我以後的推論，斷不至爲杞，憂天，是真將起的危險

世界文藝

意大利草帽

（法國臘皮盧著）（譯者陳綿）（校正者宋春舫）（續）

第四場

薄白地（在屏風裏面●啥南順○）

薄白地（圍在裏面。）等一等！小子！…等一等，混蛋！…（聽見薄在裡面穿衣服的聲音。）

啥南順（拿着那盆「萬年青」，跛着進來。）這個沒受過教育的東西！他上樓去了，把我們拋在門前不管了！…如今我算是到了我姑爺的家裏了！我可以去換一雙鞋穿穿了！…

薄白地（在裡面忙着穿衣服●）等一等…等着我！

啥南順　哦！他在那裡面脫衣服呢…（看見了鞋。）—巧極了！好運氣！…（脫了自己的鞋，換上薄的鞋　舒服極了。）呵！…（把自己的鞋放在薄放鞋的地方。）這纔好啦！…

薄白地（伸手拿啥放下的鞋○）我的鞋！…

啥南順（敲屏風。）你告訴我…房間在那裡；

薄白地　房間麼！…好啦…再等一等！我就完啦…

啥南順　好啦！我自己去找罷（啥走進正面睹間左邊的房裏去　同時非即奈從房門進來。）

第五場

薄白地，非即奈。

薄白地　噯呀！我的脚也腫了…這不要緊！（跛着從屏風裏出來，向非跳了過去，以爲是發的那呢，捏他的脖子●）小子，我們對壘拚一拚！…

非即奈（笑着●）不！不！我今天跳舞跳得够了…我累了…

薄白地（呆了）這不是那一個小賊！…又是一個生人！來了一隊了？小賊！剛纔那一個到那裏去了？小賊，你的東主在那裏

非即奈（極和氣的。）謝謝！…我不吃什麼了…我累極了。（發走進的房裏，有木器相碰的響聲。）

薄白地　在那裏呢！（抽身到右面房裡去。）

第六場

非即奈，啥南順，愛蓮，薄牛，女賓。

非即奈　又是一個客人我不認識的！穿着睡衣…大概是要睡了，我困極啦！…（非到睹間裡去。）

啥南順（回來，還拿着萬年青）洞房在那裡面…不過我想了一想…等一刻我演說的時候還要用這盆「萬年青」呢！…（把萬年青放在桌上！向屏風說。）姑爺！你快穿衣服！…我就去叫新人上來

非即奈（向床下看。）沒有鞋扒子！

薄牛　愛蓮同女賓從房門進來

擔保

▲譯巴黎晨報

A　你能担保此種器具○都眞實可靠嗎？

B　我能担保○因是我自己造的○